くまもと
市政だより
平成26年 8月号 vol.797

もくじ

4 マラソン参加者募集
7 子ども・子育て支援新制度
8～14 くらしの情報
15～17 受講生募集
22～26 区のページ(中央・東・西・南・北)
28 連載「熊本の歴史と自然」

変わります！総おどり！

❶パフォーマンス部門とエンジョイ部門ができました!

第1部では、踊りの完成度などを競うパフォーマンス部門と元気・楽しみ度などを競うエンジョイ部門でコンテスト開催!

❷おどり会場のメリハリをつけました!

踊るエリアでは精一杯おどり、観客も見て楽しめるよう、給水エリアを明確にして、踊るエリアと給水・休憩エリアをわけました!

❸みんな楽しく総おどり!

第2部では、第1部で2つにわかれていたコースを1つにし、会場が一体となる総おどりを実施します!

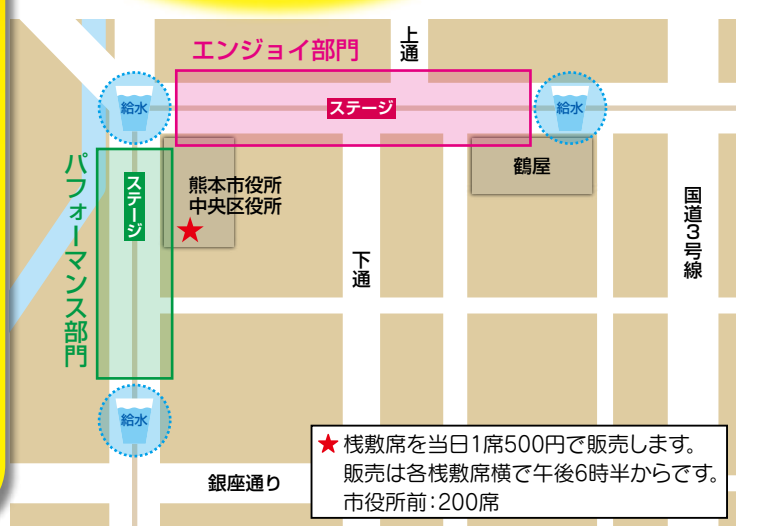

発行／熊本市広報課 〒860-8601 熊本市中央区手取本町1番1号 ☎096-328-2111(代表)(広報課 ☎096-328-2043)
〒860-8601は市役所専用番号です。住所の記載なしで郵便物が届きます。
ホームページ http://www.city.kumamoto.jp/ 公式facebook http://www.facebook.com/KumamotoCity

市の人口
平成26年6月1日現在
推計人口。( )内は前月比

総数	739,527 (+82)	世帯数	314,617 (+135)
男性	346,675 (+89)	女性	392,852 (−7)

8月1(金)日

変わります！中心商店街イベント！

火の国おもてなしガーデン

in アーケード

【上通 9 ・下通 8 ・新市街アーケード 7 】
正午から午後9時半 ※飲料等提供は午後5時～

西日本一の規模を活かし、上通・下通アーケード内で、子どもから大人まで参加できる、昔懐かしい『縁日』や『ワークショップ』イベントを開催。また、新市街アーケードを含むすべての会場では、『飲料等提供ブース』の出店により、ご来場の皆さんを「おもてなし」します。

in 桜町

【シンボルロード一帯 5 】 午後4時から9時半

「火の国まつり」のオープニングセレモニーやライブイベントなど、多彩なステージイベントで会場一帯を盛り上げます。
また、「まつり」には欠かせない屋台風の食・飲料提供ブースを約十数店舗集め、ご来場の皆さんを「おもてなし」します。

オープニングアクト 午後4時10分～

必由館高校の和太鼓部によるダイナミックな和太鼓演奏により、会場を盛り上げます！

火の国まつりオープニングセレモニー 午後4時半～

毎年恒例の「希望の火採火式」では、市内の小・中学生による古式採火を行い、まつりのシンボルである「火」を灯します。

一斉乾杯「カウントダウンイベント」
午後6時半～

スペシャルライブを行うMICAと髙﨑 裕士など、ゲスト登場のカウントダウンにあわせて会場内の観客全員で「一斉乾杯」を実施します。

MICA＆髙﨑 裕士スペシャルライブ
午後7時～

知名度・人気度ともにトップクラスのアーティスト2人がシンボルロード一帯を最大限に盛り上げます。

夏あかり

※7月25日(金)、26日(土)も実施しています

【熊本城長塀前 1 、城彩苑 2 、行幸橋際清正公像前 3 、辛島公園 6 、白川公園 12 】
午後7時半から9時半(点灯時間)

今年は「夏あかり」と題し、各会場合計で約7,000個の水ろうそくを点灯。カップの中で、風に揺られかがやく灯りは星のまたたきを連想させ、夏の夜を彩ります。

各会場でデザインが異なりますので、皆さんぜひ、全会場をまわってみてください。

8月1(金)日～3(日)日

※7月26日(土)から開催中
ただし29日(火)は休館。

【現代美術館 11 】

無料

火の国まつり こども おばけ屋敷

「おばあちゃんちのひみつ」
～あの部屋は、開けたらいかんばい…

おばあちゃんちには、「ぜったい入ってはいけないへや」がある。だけどきょうはどうも家の中の様子がおかしい。きっとあのへやにいる「なにか」が原因にちがいないんだ！

「火の国まつり」初開催の、まちなか「おばけ屋敷」!!
熱い熊本の夏をひんやり過ごしてみませんか。

時間：午後1時～7時
(受付は、正午～ ※参加者多数の場合は、入場を制限することがあります。)

イベント地図

- 2日のみ タクシー・バスのみ通行可
- 臨時タクシー乗り場
- ステージ

■下記の交通規制の時間は、バスの各路線は、車両通行禁止区域を迂回して運行します。
市電は8月2日(土)午後6時半～9時45分まで水道町～辛島町間を運休します。

交通規制
① 8月1日(金)午前10時～3日(日)午前3時 ※2日(土)は終日通行止め
② 8月2日(土)午後6時半～9時45分

交通規制区間

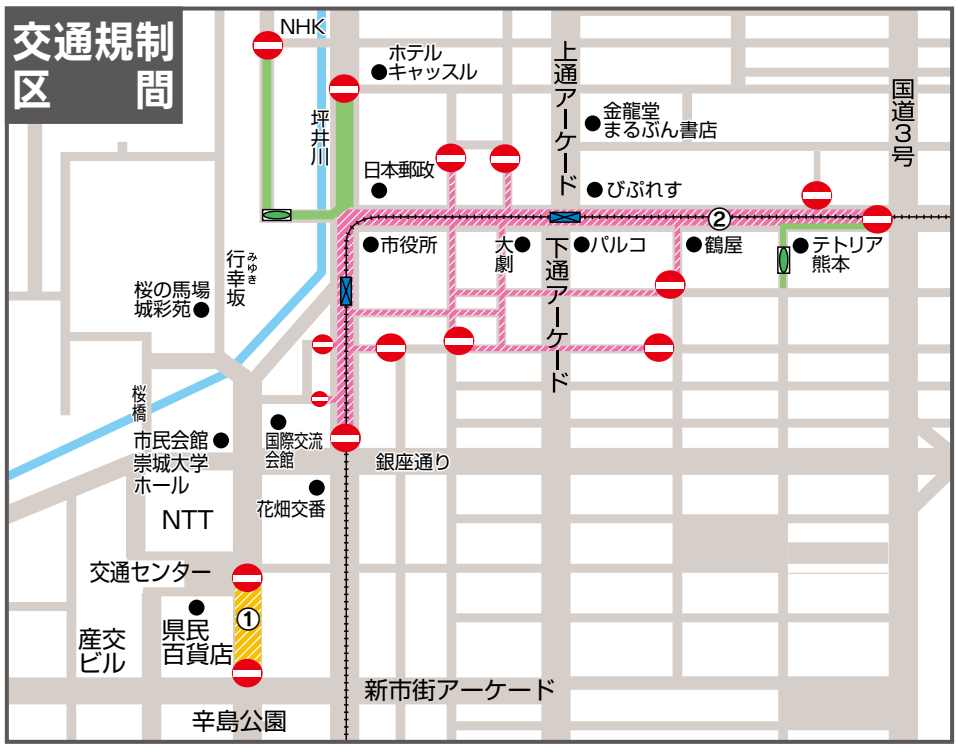

8月2(土)日

火の国ダンススプラッシュ

【交通センターセンターコート 4 ・びぷれす広場 10 】 午後10時から午後4時

今年の参加者は約120チーム、約1,000人！
子どもから大人まで、プロにも劣らないダンスを披露します。

火の国おもてなしガーデン

in アーケード 【上通 9 ・下通 8 ・新市街アーケード 7 】
正午から午後9時半 ※飲料等提供は午後3時～

in 桜町 【シンボルロード一帯 5 】
午前10時から午後9時半

まつり交流都市観光コーナー

【下通 8 】 午前11時から

名古屋市、北九州市、福岡市、武雄市、佐賀市、長崎市、別府市、大分市、宮崎市、姶良市、鹿児島市が各市をPRします。

おてもやん総おどり

午後7時15分から8時半

「火の国まつり」メインイベントである「おてもやん総おどり」では、約55団体、約4,500人の踊り手が街中を練り歩きます。今年の総おどりは、2コース（2部門）でのコンテストを実施します。チームそれぞれの特性を生かした「踊り」で踊り手、観客ともに楽しめます。

飛び入り参加者募集

参加者にはうちわプレゼント！

先着100人！初心者の方も大歓迎！
当日はおどり講師から簡単なレッスンを受けることができます。
「おてもやん総おどり」に参加してみませんか。

申込み
・午後5時45分～ 当日受付（場所：国際交流会館地下2階多目的ルーム）
・午後6時15分～ おどり練習（約30分間）

城彩苑夜市

【桜の馬場城彩苑 2 】
午後5時から8時

※8月30日までの毎週土曜日開催してます

子どもから大人まで楽しめる「縁日」イベントや、野外「親水空間」では多彩なイベントを開催します。

着付けと浴衣レンタルがセットで500円の貸ゆかたもあります。

まだまだあるよ！夏の熊本城夜のイベント!!

さるくガイドと行く！
月替り限定スペシャルさるく

夕暮れの熊本城とちょっと怖～い話ツアー
～夏休み特別企画！アツい熊本の夏の新定番～

期　間　8月8日～30日の毎週金・土曜日（8月8日、9日、15日、16日、22日、23日、29日、30日 全8回）
時　間　午後6時半～8時
場　所　熊本城頬当御門
内　容　コース／頬当御門（集合）→熊本城・天守閣または本丸御殿→数寄屋丸（怖い話）→頬当御門
費　用　大人500円、小・中学生250円
※別途熊本城夜間入園料が必要です（市内の小・中学生は名札や生徒手帳、65歳以上の方は年齢の分かる公的機関発行による証明など（さくらカード、運転免許証など）、障がいのある方は障害者手帳の提示で入園料が無料となります。）
申込み　開催日前日午後5時までに電話で申込み
問合わせ・申込み先　（受付時間午前8時半～午後5時）、平日：（一財）熊本国際観光コンベンション協会（☎096-359-1788）、土・日・祝日：桜の馬場城彩苑総合観光案内所（☎096-322-5060）へ

納涼夜の熊本城めぐり

無料

日　時　8月29日（金）午後7時～
場　所　市庁舎正面玄関前集合
講　師　富田 紘一（市文化財専門相談員）
定　員　30人（抽選）
※雨天中止、熊本城内には入場しません。
申込み　8月22日までに往復はがき（1枚に2人まで）に住所、氏名、年齢、電話番号を書いて、〒860-0806 中央区花畑町3-1熊本城顕彰会（☎096-352-2975）へ
（文化振興課　☎096-328-2039）

市長のわくわく宅配便

熊本の熱く、暑い夏を元気に！

「熊本は水や食べ物も美味しい。医療・教育環境なども充実していて、とっても暮らしやすいですね。でも夏の暑さだけがね～」県外から来られた方からよく聞く台詞です。かく言うわたしも、金峰山や阿蘇を指差しながら盆地状の地形であることを紹介し、なぜ熊本が暑いのかを説明することがあります。言ってしまった後に「余計なことだったかな」と反省することもありますが…

その暑さもいよいよ本番を迎えています。そして熊本の夏の風物詩ともいえる“火の国まつり”が、今年もまた開催されます。昨年から始まった、中心部アーケードでのおもてなしゾーンは内容が更に充実し、今年は現代美術館にお化け屋敷もお目見えするそうです。街全体が賑わい、お祭り気分が一層高まることでしょう。

▲市街地上空から見た金峰山

話は変わりますが、熊本市では2年前に「にぎわい創造会議」を立ち上げました。この目的は、各地で開催されるあらゆる祭りやイベントの情報共有や横の連携を深め、熊本の賑わいを、年間を通してもっと高めようとするものです。今回の見直しも、創造会議のメンバーからの発案により企画されました。

火の国まつりやお城まつりなどは熊本市の主催ではありますが、主役は市民の皆さんです。積極的に参加し、大いに楽しみ、盛り上げていただければと思います。

少し先になりますが、花畑・桜町地区の整備により、シンボルプロムナードや広場など、自由に使える新たなオープンスペースも生まれます。市民の皆さんの自由な表現の場として大いに活用し、熊本の元気・賑わい創出に役立てていただくことを期待しています。

それでは、熱中症などには十分にご留意のうえ、熊本の熱く、暑い夏を元気に！

熊本市長 幸山 政史

開催日 来年2月15日(日) 午前9時スタート

熊本城マラソン2015

ランナー大募集！

抽選

募集期間
8月1日(金)～9月10日(水)

	参加資格	参加定員	参加料
歴史めぐりフルマラソン(42.195km)	大会当日に満18歳以上(高校生不可)	12,000人	10,000円
金栗記念熊日30キロロードレース	平成8年4月1日以前生まれ(高校生不可)の日本陸連登録者	150人	5,000円
城下町4キロ	中学生以上	1,500人	3,000円

申込み

① **インターネットで** 熊本城マラソンホームページの『出場エントリー』から申込み（オススメ）

② **専用振替用紙で** 総合案内所(市庁舎1階)、区役所、総合出張所、出張所などに備えてある申込用紙に必要事項を記入し、郵便局で振込み

※専用振替用紙での申込みの場合には、申込み時に事務手数料500円の払込みが別途必要です。また記入漏れや判読不能などの場合は落選となりますので、ご注意ください。

申込みの流れ

申込み受付開始
8月1日(金)午前10時～

申込み締切日
インターネット 9月10日(水)午後5時
専用振替用紙 8月29日(金)当日消印有効

当落結果通知
9月末日
申し込んだ方全員に通知します。
(グループエントリーの場合は、代表者に通知)

熊本城マラソン初挑戦枠を新設！

先行抽選のチャンス！

募集期間／8月1日(金)～8月29日(金)

詳しくは大会ホームページをご覧ください。

先行抽選で落選した方は、自動的に一般募集枠にエントリーされます。
過去に、熊本城マラソン(歴史めぐりフルマラソン)の出走経験がない方が対象。
(これまでの大会において出走権を得た方は除く)

「熊本応援チャリティ募金」がスタート!!

エントリー時に1口(500円)からの寄付を募集します。

熊本応援チャリティランナー同時募集!!

先着順100人

60口(3万円)以上の寄付をしていただくと、抽選なしで熊本城マラソン(フル・4キロ)へ出場できます。
※参加料は別途必要となります

ボランティアも同時募集

募集期間：8月1日(金)～　申込み：インターネットまたは郵送
郵 送 先：〒860-0806 中央区花畑町3-1
熊本城マラソン実行委員会事務局へ
※申込書は総合案内所(市庁舎1階)、区役所、総合出張所、出張所に備えてあります。また、熊本城マラソンホームページからもダウンロードできます。

詳しくは、熊本城マラソン実行委員会事務局(☎096-328-2373)へ　熊本城マラソンホームページ(http://kumamotojyo-marathon.jp/)

国際交流会館設立20周年記念感謝イベント

国際交流会館"link"へ行こう!!

国際交流会館は設立20周年を迎え、グローバル化が進展する社会のニーズに応え、誰もが気軽に集える交流と学びの場として「link」を愛称に、8月31日(日)に1階エントランスを新装オープンします。8月30日から9月1日には、「国際交流会館linkへ行こう！」感謝イベントを開催します。世界を感じに、国際交流を楽しみに、ぜひ、おこしください。

link

市花「肥後つばき」をデザインした可愛らしいロゴは、重なり合う花びらから、人と人、人と地域、地域と地域のつながりを表しています。
「link」:つ な が り＋WE lIKE inTERNATIONAL kUMAMOTO(国際に開かれた熊本が好き)」

8月30日(土)　午後7時～8時半

1階エントランス　linkオープニング前夜祭　FT(フェアトレード)×民族衣装でエシカルファッションショー
世界をめざしたモデル経験者を交えてのトークもあります。

8月31日(日)　午前10時～午後5時

みんなでlink世界体験！全館でいろんなイベント、外ではフェアトレードマルシェを開催

7階ホール　THIS IS TAP 一流のパフォーマンスを熊本で　※有料
熊本出身プロタップダンサー浦上 雄次率いる4人が、様々な楽曲をアレンジして、「夏の日」をタップダンスで表現します。

5階～2階　全館で楽しい国際テーマパーク　※一部イベントは有料となります。

- 留学生とお菓子を食べよう
- 抱腹絶倒！落語と世界の人々による大喜利
- 英国式ガーデンを組み立てよう
- ☆Enjoy! Translation☆(翻訳を体験♪)
- 見て、聞いて、見つめ直す東北
- 和のこころを嗜む(1)茶道体験
- しょどう de うちわ　～Making your original fan～
- 和のこころを嗜む(2)浴衣体験
- 伝書バコ。　メッセージを書こう。
- K POP Cafe　☆パンチャッ パンチャッ☆
- このワインに合うものは？マリアージュを楽しむ
- 世界の変わり種ビールを飲もう
- 写真をペタペタ…フォトモザイクアート
- はじめてみようチョークアート
- あそんで、学んで、マジカルバナナ

1階 linkカフェとフェアトレードマルシェ(エントランスロビー・館外広場)
- linkオープニングイベント
- フェアトレード産品、地産地消産品の即売会

9月1日(月)　午後1時～4時　7階ホール　国際交流会館link設立20周年記念シンポジウム

挨　拶　国際交流会館の20周年に向けて
シンポジウム　「私たちは、今、どのように国際化に向き合うべきか！」
パネルディスカッション　「熊本から世界へ…活躍する人たち」
定　員　180人(先着順)
申込み　8月1日から電話で国際交流会館(☎096-359-2020)へ

イベントの詳細については、国際交流会館(☎096-359-2020)または会館ホームページ(http://www.kumamoto-if.or.jp/kcic/)へ。

熊本市職員採用試験を行います

初級職等・民間企業等経験者等 〈試験案内配布中〉

申込受付期間／8月15日(金)～28日(木)

試験区分等	職　種	採用予定者数(人程度)
初級職	事務職	8
	学校事務職(県費負担)	2
	技術職(土木)	2
免許資格職(中級職)	保育士	12
	診療放射線技師	1
	臨床検査技師	1
	言語聴覚士	3
消防職	初級消防職	25
	初級消防職(救急救命士)	3
民間企業等経験者等	事務職(情報)	2
	事務職(法務)	2

■第1次試験　9月28日(日)
合格発表 10月21日(火)

■第2次試験
筆記試験 11月 1日(土)
口述試験 11月 8日(土)～12日(水)
合格発表 11月21日(金)

※民間企業等経験者等の第2次試験は口述試験のみとなります

受験資格などについて詳しくは、試験案内などでご確認ください。採用試験情報は市ホームページでも確認することができます。

身体障がい者対象 〈試験案内配布は8月19日(火)から〉

申込受付期間／9月9日(火)～19日(金)

試験区分等	職　種	採用予定者数(人程度)
初級職	事務職	3
	学校事務職(県費負担)	1

■試 験 日
筆記試験 11月2日(日)
口述試験 11月6日(木)～7日(金)
■合格発表 11月21日(金)

試験案内と申込書の入手方法

〈配布場所〉
総合案内(市庁舎1階)、人事委員会事務局(市庁舎13階)、区役所、総合出張所、出張所、消防局(※消防職の試験案内のみ配布)、東京事務所、時間外証明窓口(中央区役所)、市民サービスコーナー(くまもと森都心プラザ内)、総合体育館・青年会館

〈郵送請求〉
封筒の表に、「○○職採用試験案内・申込書請求」(事務職の場合は試験名も記入)と朱書きし、その封筒の中に、140円切手を貼ってあて先を書いた返信用封筒(角型2号サイズ)を入れて、下記まで請求してください。
〈あて先〉〒860-8601　熊本市人事委員会事務局(住所記載不要)

(人事委員会事務局　☎096-328-2939)

作品募集

いのちと献血 俳句コンテスト

いのちの尊さ、愛、友情、助け合い、感動などについて思うこと、感じたことを俳句で表現してください。

応募方法　応募専用はがき、郵便はがき、団体専用応募用紙、ファクス、パソコン、携帯などで応募できます。詳細についてはホームページ(http://www.ken-haiku2014.jp/)または、いのちと献血俳句コンテスト事務局(☎048-485-2395)へ。

(医療政策課　☎096-364-3186)

第45回九州芸術祭 文学賞作品(小説)

対　　象　九州に住んでいる方
応募作品　小説(未発表作品)
地区選考　九州を11地区に分け、地区優秀作各1編、次席各1編を選ぶ
最終選考　11地区の優秀作11編の中から最優秀作1編を選ぶ(選考委員は五木 寛之、村田 喜代子、又吉 栄喜、「文學界」編集長)
賞金など　最優秀作には賞金30万円と「青木秀(しげる)賞」(賞金20万円)を進呈し、『文學界』に掲載
応募方法　9月1日(必着)までに市に住む方は〒860-8601文化振興課(市庁舎12階)へ

市外に住む方は応募方法が異なります。詳しくは、市ホームページの応募要項をご覧ください。

(文化振興課　☎096-328-2039)

明るい選挙啓発作品コンクール

▲昨年度の優秀賞作品

①ポスターの部(対象:小学生～高校生)
テーマ　明るい選挙
作　品　四ツ切、八ツ切もしくはそれに準ずる大きさの画用紙に描いたもの

②書道の部(対象：小学3年生～中学3年生)
作　品　和半紙に小3「代表」、小4「政治」、小5「投票」、小6「選挙」、中1「義務」、中2「国民主権」、中3「地方自治」の文字と学校名・学年、氏名を書いたもの

※作品は原則返却しませんのであらかじめご了承ください。

応募方法　9月5日までに①は作品の裏面に、②は作品の裏面左下に紙を貼り、住所、氏名、性別、学校名・学年を書いて〒860-8601選挙管理委員会事務局(市庁舎13階　☎096-328-2771)へ

動物愛護週間図画 (9月20日～26日)

テ ー マ　動物愛護、人と動物のふれあい
対　　象　市内の小学生
作　　品　B3判の画用紙にクレヨン、パス類または水彩絵の具のいずれかで描いた作品
応募方法　9月4日までに、作品の裏に住所、氏名(フリガナ)、学校名、学年、学級、電話番号を書いて在籍している小学校へ

▲昨年度の最優秀賞

(動物愛護センター　☎096-380-2153)

熊本市消防局防災作品展

昨年度の最優秀作品を掲載した火災予防運動ポスター

テ ー マ　火災予防や地震・水害などの災害予防など、消防・救急・防災に関すること

募集作品

少年の部(熊本市、益城町、西原村の小学生)
各作品制作は1人1点まで
① ポスター … ・用紙の大きさはB3画用紙
　　・必ずタイトルやメッセージを入れる
② 書道 …書道半紙を使用
③ 作文 … 400字詰めの原稿用紙4枚以内とする

幼年の部(熊本市、益城町、西原村の幼稚園、保育園、保育施設などの園児)
作品制作は1施設1点まで
・用紙の大きさはA0サイズ　・作品制作は園児の共同作業とする

表　　彰　部門別に最優秀賞・優秀賞・入賞・佳作を選考し、副賞を贈呈します。各部門の最優秀賞作品は、平成27年春季火災予防運動ポスター掲載やラジオ放送内の朗読など、消防行事に活用します。
応募方法　9月19日までに、小学校、幼稚園、保育園、保育施設ごとに市ホームページ掲載の応募用紙を添付し、持参または郵送で〒862-0971中央区大江3丁目1-3消防局予防課(☎096-363-0263)へ

※小学校は推薦作品のみ(各10点)。
※応募作品は返却しません。

「〒860-8601」は市役所専用番号です。住所の記載なしで郵便物が届きます。

平成26年 第2回定例市議会から

平成26年度　一般・特別・企業会計補正予算10億1,815万円の増額を可決

平成26年第2回定例会は、6月6日に招集され、補正予算案や条例議案などを審議、可決し、6月23日に閉会しました。

補正予算案

主な内容として、国の「がんばる地域交付金」を活用し、道路の整備や公園のトイレ改修、公設運動施設の設備改修などに係る経費について予算措置を行いました。また、県の基金を活用した「緊急雇用創出事業」として、福祉や子育て、経済など幅広い分野における雇用拡大や処遇改善に向けた経費について予算措置を行いました。

そのほかでは、水銀フリー社会の実現に向け、今年10月から開始する蛍光管などの水銀含有廃棄物などの分別収集および適正処理に要する経費や、バス事業者などが導入するIC乗車券システムに、全国相互利用型のICカードが利用可能となる機能を付加する経費の助成について予算措置を行いました。

条例議案

主なものとして、「熊本市地域防災計画に定める大規模な工場その他の施設の用途及び規模に関する基準を定める条例」を制定しました。

これは、水防法の一部改正に伴い、洪水時の浸水の防止を図る必要があると認められる大規模工場などを、本市の地域防災計画に定める場合の基準について、本条例で規定するものです。

人事案件

熊本県公安委員会委員 …… 永田 浩夫
人権擁護委員 …… 植村 米子、増藤 敏子、中本 由美子、高木 祐子、森 德和、宮村 裕子（敬称略）

平成26年度 市政リレーシンポジウム

校区単位の健康まちづくり～創る・続く・つながる～

本市では区役所をまちづくりの拠点とし、市民との協働による、健康をテーマとしたまちづくりを小学校単位で進めています。

地域の個性や特性を活かした健康まちづくりの取り組み状況や今後のあり方について、区ごとにシンポジウムを開催します。

また、10月開催予定の第6回については、市政だより9月号でお知らせします。

第3回 市政リレーシンポジウム in 北区

無料

日　時 8月24日（日）午前10時～正午
場　所 植木文化センター多目的ホール
テーマ 「区民とつくる『健康まちづくり』」
内　容 ○講演　テーマ：「自分の身体（からだ）は誰が護（まも）るか」
　　講　師：小野 友道さん（熊本保健科学大学学長）
　　○シンポジウム
定　員 200人（先着順）
申込み 電話（☎096-272-1128）かファクス（096-272-0900）で北区保健子ども課へ（当日受付もできます）

第4回 市政リレーシンポジウム in 中央区

無料

日　時 8月27日（水）午後1時半～3時半
場　所 市庁舎14階大ホール
テーマ 「地域でつながる健康まちづくり」
内　容 ○講演
　　テーマ：「健康づくりはまちづくり～つないで育もう地域の“縁”～」
　　講　師：今村 晴彦さん（東邦大学助教）
　　○事例発表
　　○パネルディスカッション
定　員 250人（先着順）
申込み 8月15日までに電話かインターネット（higomaru-call.jp）でひごまるコール（☎096-334-1500）へ
　　お問い合わせは中央区保健子ども課（☎096-328-2419）へ。

第5回 市政リレーシンポジウム in 東区

無料

日　時 8月31日（日）午後2時～4時
場　所 東部公民館大ホール
テーマ 「広げよう続けよう健康まちづくり」
内　容 ○報　　告 「東区の健康まちづくり」
　　○事例発表　託麻西校区・尾ノ上校区代表
　　○シンポジウム
定　員 200人（先着順）
申込み 8月8日までに電話（☎096-367-9134）かファクス（096-367-9303）で東区保健子ども課へ

※開演前のオープニングステージや健康に関する啓発コーナーも開設予定です。

（健康づくり推進課　☎096-328-2145）

第15回 介護保険推進全国サミットを開催します

このサミットは全国の市町村が主催者となって毎年開催しているもので、今年度は本市で開催します。

地域で高齢者を支える地域包括ケアのあり方、高齢者の看取りのあるべき姿、認知症高齢者とその家族を地域で支える仕組みづくりなどについて、医療・介護・福祉関係者などが一堂に会し、講演会や分科会などを通じて、介護保険制度の運用のあり方について議論されます。

介護保険に関心がある方は、この機会にぜひご参加ください。

テーマ
「これからの『地域包括ケア』が目指すものとは～誰もがいつまでも自分らしく生きるために～」

〈参加者募集〉
日　時 10月30日（木）　午後1時半～5時半
　　10月31日（金）　午前9時～午後3時40分
場　所 市民会館崇城大学ホール（一部交通センターホテル）
内　容 介護保険制度の改正に関するパネルディスカッション、地域包括ケアについての全国の取り組みなど
対　象 どなたでも
定　員 1,200人（先着順）
費　用 2,000円（資料代）
申込み 8月31日までに電話で高齢介護福祉課（☎096-328-2347）へ
　　※後日、申込書を送付します。

昨年開催都市の富山県南砺（なんと）市長から引き継がれた「転ばぬ先の杖」

（高齢介護福祉課　☎096-328-2347）

市長と直接、意見交換をしてみませんか！

「おでかけトーク in 中央」参加者募集！

市長が地域に出かけ、市政運営について話をするとともに、まちづくりへの提案や意見をお聴きする「おでかけトーク」の参加者を募集します。

日　時 9月5日（金）　午後7時～（2時間程度）
場　所 中央公民館地下ホール
内　容 本市のまちづくりについて（市長）、参加者との意見交換
　　※手話通訳・要約筆記も行います。
対　象 黒髪・壺川・城東・碩台の各校区に住むか通勤する方
定　員 100人（先着順）
申込み 8月1日午前8時半から、郵便番号、住所、氏名、電話番号、校区名を電話（☎096-334-1500）か、ファクス（096-370-2002）、インターネット（higomaru-call.jp）で、ひごまるコールへ。または中央まちづくり交流室（☎096-353-0151）へ

（広聴課　☎096-328-2075）

「子ども・子育て支援新制度」が始まります!!

一人ひとりの子どもが健やかに成長することができる社会を目指して、平成24年8月に子ども・子育て関連3法が成立しました。これらの法律に基づき、平成27年4月から「子ども・子育て支援新制度」がスタートします。

新制度では、子育て家庭の状況に応じた様々な支援を市町村が中心となって行います。

新制度がスタートしたらどう変わるの?

1 教育・保育を一体的に受けられる環境を整えます

幼稚園と保育所の機能や特長をあわせ持つ「認定こども園」の普及を図り、子どもが幼児期の教育と保育を一体的に受けられる環境を整えます。保護者の就労状況にかかわらず利用ができるなどの効果も期待されています。

また、待機児童の多い0～2歳までの子どもの保育の場を、地域の状況に合わせ充実します。

施設型保育(0～5歳)

「認定こども園」(0～5歳):幼稚園と保育所の機能や特徴をあわせ持ち、地域の子育ての支援も行う施設です。認定こども園には、幼保連携型、幼稚園型、保育所型、地方裁量型の4つの類型があります。

「幼　稚　園」(3～5歳):3歳から小学校入学までの幼児が、様々な遊びを中心とした教育を受け、小学校以降の教育の基盤を培うことが可能な「学校」です。　※新制度に移行する園と、現行制度のまま継続する園とがあり、今後、各園の判断で選択。

「保　育　所」(0～5歳):就労などのため家庭で保育のできない保護者に代わって乳児または幼児を保育する施設です。

地域型保育(0～2歳)

「家 庭 的 保 育」:3歳未満児を対象に、5人以下の少人数での家庭的な雰囲気の下、きめ細かな保育を実施する事業。

「小 規 模 保 育」:3歳未満児を対象に、定員19人以下と比較的小規模な環境できめ細やかな保育を実施する事業。

「事 業 所 内 保 育」:事業所内の保育施設などで、従業員の子どもと地域の子どもを一緒に保育する事業。

「居宅訪問型保育」:障がい・疾患などで個別ケアが必要な場合などに、保護者の自宅で1対1で保育を行う事業。

2 教育・保育の必要に応じた認定(1号～3号)がなされます

幼稚園や保育所・認定こども園などを利用希望の場合、教育・保育の必要性に応じた認定を受ける必要があります。
(※入園などの手続きの流れや時期がこれまでと大きく異なるものではありません。)

3つの認定区分

対象となる子ども	認定区分	利用できる主な施設・事業
お子さんが満3歳以上で、幼児教育を希望する場合	1号認定(教育標準時間認定)	幼稚園、認定こども園
お子さんが満3歳以上で、「保育の必要な事由」に該当し、保育所等での保育を希望する場合	2号認定(満3歳以上・保育認定)	保育所、認定こども園
お子さんが満3歳未満で、「保育の必要な事由」に該当し、保育所等での保育を希望する場合	3号認定(満3歳未満・保育認定)	保育所、認定こども園、地域型保育

保育認定(2号認定・3号認定)の注意事項

1.保育所等での保育を希望する場合は、保育の必要な事由に該当することが必要です。

保育を必要とする事由

就労、妊娠・出産、保護者の疾病・障がい、同居または長期入院等している親族の介護・看護、災害復旧、求職活動、就学、虐待やDVのおそれがあること、育児休業取得中に、既に保育を利用している子どもがいて継続利用が必要であること、その他これらのことに類する状態として市町村が認める場合

2.保護者の就労形態などにより、次の2つの利用区分に分けられます。

ア.保育標準時間利用:フルタイム就労を想定した利用時間(最長11時間)

イ.保育短時間利用:パートタイム就労を想定した利用時間(最長8時間)

3 地域の子育て支援を充実します!!

在宅で子育てをしている方も含めたすべての子育て家庭を支援するため、親子が交流できる居場所を増やすなど、地域のニーズに応じた多様な子ども・子育て支援を充実させます。例えば、利用者支援事業、放課後児童クラブ(児童育成クラブ)、病児病後児保育、地域子育て支援拠点、一時預かり、ファミリーサポートセンター、こんにちは赤ちゃん事業、ショートステイなど様々な子育て支援事業を充実します。

※施設などを利用する場合や、認定の申請、子育て支援などの諸手続きについては、今後市政だよりや市ホームページなどでお知らせしていきます

詳しくは、子ども支援課(子育て支援関係)(☎096-328-2158)、保育幼稚園課(保育所等関係)(☎096-328-2568)、青少年育成課(児童育成クラブ関係)(☎096-328-2277)へお問い合わせください。

くらし

右後方から接近する市電にご注意を

自動車が右折する際の、市電との接触事故が増えています。右折待ちの先頭車両だけではなく、2台目、3台目の車による事故も発生しています。

軌道敷を右折する時には、右後方から市電が接近していないか、ミラーと振り返りで右後方を十分に確認してください。市電との接触事故防止にご協力をお願いします。

（交通局電車課　☎361-5241）

お墓参り用臨時バスを運行します

お墓参りが多い8月のお盆の時季に、三山荘と桃尾墓園間において臨時バスを運行します。
※途中での乗り降りはできません。

▶運行日時　8月13日（水）～15日（金）

	三山荘 → 桃尾墓園		桃尾墓園 → 三山荘	
9時	00	32	15	56
10時	20	50	35	
11時	40		05	
12時	25	57	00	40
13時			13	

▶運賃　190円（片道）　※小学生以下は100円。To熊カード、さくらカード、一日乗車券の利用も可

▶バス　市営バス「京塚・小峯経由三山荘」行（交通センター 26番のりば）
※三山荘バス停で下車し、乗り継ぎ。

お盆ダイヤのお知らせ

8月13日（水）～15日（金）は、お盆のため市電・市バスは、全路線土曜ダイヤで運行しますのでご了承ください。

詳しくは、ひごまるコール（☎334-1500）または交通局自動車課（☎361-5263）へ。

（健康福祉政策課　☎328-2340）

くらしの中の人権 11

アイヌの人々に関する人権

アイヌの人々は、日本では北海道などに先住していた民族ですが、明治以降の同化政策の中で、アイヌの人々の文化は、禁止され、否定、抑圧され続けてきました。

しかし、現在では、国や地方自治体をはじめとする共生へのさまざまな取り組みにより、見直され、制度的にも少しずつ改善されつつあります。

世界には、多種多様に異なる言語、宗教、生活慣習などを文化とする様々な民族が存在します。

その文化や民族性に優劣のあるはずはなく、人々の心の中の偏見が差別を生み出し、異なる民族、文化などを抑圧、排除しようとします。

異文化を尊重し、お互いに違いを認め合う真の共生に向けて、一人ひとりが、まずアイヌの人々の尊厳を認め、その伝統・文化を正しく理解して、尊重することが大切です。

（人権推進総室　☎328-2333）

市営墓地を貸し付けます

▶募集する墓地名
小峯墓地・立田山墓地・浦山墓園・花園墓地・城山墓園・清水墓園

▶募集数　各墓地5区画以内（区画数は各墓地で異なります）

▶使用料　1m²あたり8万円（区画ごとに広さが異なります）

▶対象　市内に住む、許可日から3年以内に墓碑を建立できる方

▶受付期間　8月25日（月）～9月5日（金）（土曜・日曜日を除く）

▶受付場所　健康福祉政策課（市庁舎10階）

※8月11日から各墓地管理事務所および健康福祉政策課で募集要項を配布します。必ず内容をご確認ください。

（健康福祉政策課　☎328-2340）

事務事業外部評価会議を開催します

事務事業外部評価会議って何？

本市が実施している事業の中から、必要性・有効性・効率性や、社会経済環境や市民ニーズの変化に照らして検証が必要と思われる事業を選定し、そのあり方について公開の場で外部の視点から評価・意見をいただき、次年度以降の事業の進め方の参考とするために行う会議です。

自由に傍聴できます（当日直接会場へ）

▶日時　8月22日（金）　午後5時～8時20分
8月23日（土）　午前10時～午後5時20分

▶場所　市役所別館自転車駐車場8階会議室

※当日は市ホームページでUstreamを使った動画配信も行う予定です。

▶進行表（審議の状況により時間が前後する場合があります）

8月22日（金）

時間帯	所要時間	内　容
午後5時10分～6時40分	90分	東アジア戦略推進事業
午後6時50分～8時20分	90分	こだわり熊本やさい流通支援事業

8月23日（土）

時間帯	所要時間	内　容
午前10時～11時半	90分	子ども医療費助成事業
午後0時半～2時	90分	高齢者の地域自立生活支援事業
午後2時10分～3時40分	90分	学校・地域連携推進事業
午後3時50分～5時20分	90分	道路歩行空間環境保全事業

（行政経営課　☎328-2914）

委・員・募・集

熊本市地域包括支援センター運営協議会

地域包括支援センターの中立・公正な運営に関して審議を行う委員を募集します。

▶任期　平成26年10月～28年3月（予定）

▶対象　市内に住むか通勤・通学する20歳以上の方

▶定員　2人以内（作文・面接による選考）

▶報酬　日額1万円

▶申込み　9月5日までに「これからの地域包括支援センターに求められる役割」をテーマに800字程度にまとめ、住所、氏名、年齢、性別、電話番号を書いて、郵送または電子メール（koureikaigofukushi@city.kumamoto.lg.jp）で〒860-8601 高齢介護福祉課（☎328-2347）へ

平和啓発パネル展を開催します　無料

戦争の悲惨さ、平和の大切さを伝えるためパネル展を開催します。

▶期間・場所
○北区　北区役所1階ロビー
7月28日（月）～8月1日（金）
○東区　東区役所1階ロビー
8月4日（月）～8日（金）
○中央区　市庁舎1階北側エレベーター横
8月11日（月）～15日（金）
○南区　アスパル富合1階ロビー
8月16日（土）～22日（金）　※月曜日除く。
○西区　西区役所1階エントランスホール（旧館）
8月23日（土）～29日（金）

▶時間　午前8時半～午後5時15分
※各区最終日は午後4時まで。

（広報課　☎328-2043）

原爆の日、終戦記念日に1分間の黙とうを

広島市と長崎市に原爆が投下された時刻に、原爆死没者の霊を慰め世界の恒久平和の確立を願って、1分間の黙とうを捧げます。また、終戦記念日にも黙とうを捧げます。

下記の日時に、1分間のサイレンを鳴らしますので、ご協力をお願いします。

▶黙とうを捧げる日時
広島市の原爆の日
8月6日（水）　午前8時15分
長崎市の原爆の日
8月9日（土）　午前11時2分
終戦記念日
8月15日（金）　正午

（健康福祉政策課　☎328-2340）

北方領土問題について

北方四島（択捉島（えとろふ）、国後島（くなしり）、色丹島（しこたん）および歯舞（はぼまい）群島）は日本固有の領土です。早期の問題解決に向け皆で認識を深めましょう。

詳しくは、内閣府北方対策本部（☎03-5253-2111）へ。

（広報課　☎328-2043）

「はかり」の定期検査を受けましょう

商店や病院などで、取引または証明に使用している「はかり」の検査を、下記の日程で行います。

家庭用計量器（キッチンスケール・ヘルスメーターなど）の検査も併せて行います。

検査日	検査場所
8月4日（月）	武蔵中学校　玄関前
8月5日（火）	龍田中学校　体育館エントランス
8月6日（水）	黒髪小学校　非常階段前
8月7日（木）	碩台小学校　体育館玄関前

▶受付時間　午後1時～3時

※黒髪小学校会場について、雨天時は児童用昇降口前にて検査を行います。

（計量検査所　☎369-0610）

毎月第2水曜日はマンションの日　無料

管理組合による分譲マンションのより良い管理・運営などを目指すため、熊本県マンション管理士会主催による相談会を開催します。

▶日時　8月13日（水）　午後1時半～4時半
※相談は1人30分以内。

▶場所　市庁舎9階会議室

▶相談員　熊本県マンション管理士会

▶申込み　電話で建築計画課（☎328-2438）へ

各区で無料法律相談会を開催します

▶場所・期日
東区（東部公民館）9月7日（日）、17日（水）
西区（西部公民館）9月4日（木）、14日（日）
南区（富合公民館）9月11日（木）、21日（日）
北区（植木文化センター）9月18日（木）、28日（日）
▶時間　午後1時半～4時半
▶定員　6人（先着順）
▶申込み　8月5日から電話で熊本県弁護士会法律相談センター（予約専用☎325-0020）へ
※同一内容の再相談は受けられません。
詳しくは、広聴課（☎328-2075）へ。

講演会・シンポジウム

「熊本市都市政策研究所」第9回講演会 無料

▶日時　8月12日（火）
午後3時～5時
▶場所　国際交流会館7階ホール
▶演題　子どもが地域愛を育むプロセス－まちづくり・地域活性化原論として－
▶講師　千賀　裕太郎さん（東京農工大学名誉教授）
※都市政策研究所からの研究報告も予定しています。
▶定員　200人（先着順）
※講演会終了後に意見交換会（有料）を予定しています。
▶申込み　8月10日までに電話かインターネット（higomaru-call.jp）で氏名、電話番号をひごまるコール（☎334-1500）へ
※申込みをした方は、当日直接会場へお越しください。
（都市政策研究所　☎328-2784）

“人を見つめる”シンポジウム 無料

東日本大震災で発生した津波、福島第一原発事故に伴う放射能汚染や風評被害など、目の前に横たわる様々な課題に立ちむかい「復興支援の活動」に取り組む福島のNPO法人の代表者を招き、思いをききます。
▶日時　8月22日（金）　開場：午後1時
開演：午後1時半
▶場所　国際交流会館ホール（6階受付）
▶対象　どなたでも
▶定員　200人（先着順）
▶申込み　電話またはファクス（370-2002）でひごまるコール（☎334-1500）へ
（人権推進総室　☎328-2333）

「熊本元気塾」の聴講生募集 無料

▶日時　9月3日（水）　午後6時～8時
▶場所　流通情報会館5階第1研修室
▶演題　「伝統芸能を現代に～父から子へ、子から孫へ、継ぐこと、つなぐこと」
▶講師　十世　片山九郎右衛門さん（シテ方観世流能楽師）
▶定員　100人（先着順）
▶申込み　8月31日までに電話で流通情報会館（☎377-2091）へ

年金・税

国民年金保険料の後納制度（納付期限の延長）について

国民年金保険料を納め忘れたまま2年を超えると、それ以前の保険料を納めることができませんでしたが、平成24年10月から3年間に限り、過去10年以内の納め忘れた保険料を納めることができる「後納制度」が利用できます。
過去10年以内の保険料を納めることで、将来受け取る年金額を増額したり、年金の受給資格が得られる可能性があります。
ご自身の年金記録については、ねんきんネット（http://www.nenkin.go.jp）でご確認ください。
詳しくは、国民年金保険料専用ダイヤル0570-011-050またはお近くの年金事務所へ。
※後納制度は事前申し込みが必要です。審査の結果、後納制度による納付を利用できない場合があります。
（国保年金課　☎328-2290）

「熊本市市税納付案内センター」から市税の電話納付案内を行っています

市税の初期未納者を対象に、本市が委託した民間事業者から電話による納付案内を行っています。
なお、納付についての相談は、納税課および各税務課で受け付けています。
▶電話納付案内実施期間
来年3月31日まで
※平日の午前9時から午後5時まで。土・日、祝日や夜間（午後8時まで）も必要に応じて実施します。
▶委託先　（株）アイ・シー・アール
☎221-2802
▶対象　市県民税（普通徴収）・固定資産税・軽自動車税の督促状発送者
（納税課　☎328-2204）

8月は市県民税第2期の納期です

市税の支払いには、便利な口座振替・自動払込みをご利用ください。
希望する方は、納税通知書・預（貯）金通帳・通帳届出印を持って、お近くの金融機関または郵便局で申込みください。
（納税課　☎328-2204）

ごみ

8月10日は「道の日」です みんなで道をきれいにしましょう！

8月10日の「道の日」にあわせて、県内のさまざまな道で一斉清掃を行います。ご自宅や会社の前の道など、一緒にきれいにしませんか。
▶日時　8月8日（金）
▶内容　県内道路の一斉清掃
※当日、午前7時～8時まで、白川公園周辺の道路清掃も実施します。
詳しくは、道守くまもと会議（☎387-6671）へ。
（土木総務課　☎328-2475）

ごみ出しのルールを守りましょう

ルール違反は付近の方々の迷惑になります。
①きちんと分別しましょう
・分別の種類については「家庭ごみ・資源収集カレンダー」で確認してください。
②朝8時半までに、決められた日・決められた場所に出しましょう
・必ず、当日の朝から出してください。
・各町内会などで決められた場所に出してください。
・ごみの種類によって収集場所が異なる場合がありますので、注意してください。
③ごみ置き場はきれいに使いましょう
・みんなで使う場所です。ルールとマナーを守って使ってください。

事業ごみは市の収集には出せません！
「事業ごみ」とは、店舗・事務所・病院・学校・農業など、業種や規模にかかわらず、事業活動に伴って生じたすべてのごみのことです。
事業ごみは、事業者の責任で適正に処理することが法律および条例で義務付けられています。たとえ、少量であっても、市の収集に出すことはできません。
事業者が自ら処理施設に持ち込むか、本市の一般廃棄物（ごみ）収集運搬業の許可を持つ業者に処理を委託してください。

（ごみ減量推進課　☎328-2365）

夏場の生ごみのにおい お困りではないですか？ 家庭用生ごみ処理機の購入費を助成しています

市では、燃やすごみの約4割を占める生ごみの減量に取り組んでおり、減量に効果のある家庭用生ごみ処理機の購入費助成を行っています。

～生ごみ処理機のメリット～
①生ごみを減らす（減量・減容）ことができます。
②においが気になりません。
③ごみ出しの負担を減らすことができます。
④処理物（処理した生ごみ）は堆肥としてリサイクルできます。

【電気式】
助成額　購入金額の3分の2（上限は5万円、100円未満は切り捨て）
基　数　1基まで
【非電気式】堆肥化容器（コンポスト）
助成額　購入金額の3分の2（1基あたりの補助金額の上限は5千円、100円未満は切り捨て）
基　数　2基まで
※以前助成を受けた方でも、5年経過している場合は助成対象となります。
※生ごみ処理機を購入する際は、特性（処理時間、音、におい、電気代など）を確認のうえ購入してください。
助成を受けるには、条件があります。申込みなど詳しくは、ごみ減量推進課（☎328-2365）へ。

上下水道・衛生

下水道事業受益者負担金の決定通知書と納入通知書を送付します

下水道事業受益者負担金は公共下水道が整備された地区の土地に対し、下水道整備費用の一部を一度だけ負担してもらうものです。

受益者負担金の決定通知書を8月に送付します。納入通知書は、納期月（一括払いは8月のみ、分割払いは8・10・12・2月の年4回）ごとに送付します。納付期限は、各納期月の25日です。

分割納付を選んだ方は、10月以降の納期分から口座振替で納付できますので金融機関・郵便局で手続きをお願いします。

※受益者申告書を提出していない場合は、申告書送付時点での登記簿上の土地所有者に送付します。

（給排水設備課　☎381-1153）

食品等自主衛生管理優良事例紹介事業がスタートしました

食品製造工場や飲食店などの食品を扱う事業者が実施している、ほかの事業者の模範となるような自主衛生管理の内容を、ホームページなどで紹介する事業がスタートしました。

市民の方に食に対する安心を感じてもらうとともに、ほかの事業者の模範として、本市の食の安全安心を一層高めていきましょう。

食品等事業者の参加をお待ちしています。

（紹介に値するような自主衛生管理の例）

- 自社の試験室で、製品の食中毒の原因となるような細菌の検査を定期的に実施し、結果を自社ホームページで公開している。
- 販売している野菜や果物の残留農薬の検査を、定期的に検査機関に依頼して実施している。
- 施設や器具などのふきとり検査を実施し、その結果に基づいて施設の改善などを行っている。
- 工場に勤める全従業員に対し、毎月1回食品の衛生管理などに関する衛生教育を実施している。

詳しくは、食品保健課（☎364-3188）へ。

「バザー等開催届」を提出してください ～食品の衛生管理は、バザー成功の第一歩～

夏祭りなど地域や学校などの行事で、食品営業者以外の方が飲食物のバザーを行う場合は、「バザー等開催届」の提出をお願いします。

安全に食品を提供してもらうため、食品の取り扱いや調理上の注意点を説明します。飲食物のバザーを開催する方は、企画の段階から、早めにご相談ください。

詳しくはホームページ「熊本市安全安心のひろば（http://www.kumamoto-shoku.jp/anzen_anshin/）」または、食品保健課（☎364-3188）へ。

セアカゴケグモにご注意ください

今年5月、北区鶴羽田1丁目の一部の区域で、特定外来生物で有毒のセアカゴケグモの生息が確認されました。九州内でも多くの県で発見されています。次のことに注意してください。

▶体の特徴

〈体の大きさ〉
約1cm（成体・メス）

〈体の色〉
- 全体的には、黒または褐色
- 背中および腹に赤い特徴的な模様

▶主な生息場所（日当たりがよく暖かい所）
- 排水溝の側面やふたの裏
- プランターと壁の間
- 低木の下
- 放置された自転車
- 駐車場用段差解消スロープ　など

▶咬まれないための予防方法
- 外での作業には軍手などの手袋を着用
- 不用意に側溝などの隙間に手を入れない
- 見つけても、絶対に素手で触らない

▶駆除方法
- 市販の家庭用殺虫剤を噴射
- 靴で踏む
（セアカゴケグモに似たクモを見かけたときは、その場で駆除し、生活衛生課にご連絡ください）

▶咬まれたときの対処法
- 咬まれると、全身の痛みや発熱、吐き気などの症状が現れる場合があります。速やかに医療機関で受診してください。

詳しくは、生活衛生課（☎364-3187）へ。

消防・防災

大切な人　愛する家族　そして大好きな熊本市を守るため消防団への入団をお待ちしています

消防団は郷土愛護の精神を基調とし、「自分たちの街は自分たちで守る」を基本理念に、昼夜、地域防災・消防広報などの活動を行っています。

それぞれ本業をもった人たちで構成される消防団ですが、身分は特別職の地方公務員です。

▶報酬　年間一定の金額が報酬として支給され、訓練、予防警戒などに従事した場合は、手当が支給されます

▶退職報償金　5年以上勤務し、退団した場合に支給されます

▶入団資格　市内に住むか通勤する18歳以上で、身体が健康な方。男女は問いません

募集人員など、詳しくは、消防課消防団室（☎372-2770）へ。

イベント等を行う場合は届出と消火器の準備が必要です

屋内、屋外の開催を問わず祭礼、縁日、花火大会、展示会その他の多数の者の集合する催し（以下「イベント等」という）における火災予防対策の徹底を図るため、熊本市火災予防条例を8月1日から次のように改正しました。

＜露店等の開設に係る届出＞

イベント等で対象火気器具等（※）を使用する露店、屋台その他これらに類するものを出店する場合には、おおむね7日前までに所轄消防署長へ露店等の開設に係る届出が必要です

＜消火器の準備が必要＞

イベント等で対象火気器具等（※）を使用する場合は、迅速な初期消火と被害拡大防止を図るため、消火器の準備が必要です。

※対象火気器具等
ガスグリル、コンロ、フライヤー、電熱器、炭火焼き鳥器、蒸し器、石油ストーブ、電気ストーブ、発電機など

詳しくは、最寄りの消防署へ。

（予防課　☎363-2249）

家庭ごみの排出量（1人1日あたり）

チャレンジ！ 家庭ごみ減量20％

平成21年度		平成26年度 4月～6月
562g	−0.0%	000g

※資源化された量を除きます。

（廃棄物計画課　☎328-2359）

生活用水使用量（1人1日あたり）

節水チャレンジ！

目標 218ℓ（平成26年度目標）	平成26年度（6月）
	225ℓ

庭木などへの水まきは、バケツやジョウロで！
ホースには「手元制御弁」を付け、こまめに開け閉めを！

（水保全課　☎328-2436）

※この数値は速報値であり、最終的に確定する年平均値とは異なる場合があります。

7・8月は夏季の節水重点期間　節水器具で手軽に節水

年間で最も水使用量の多くなる7月と8月は「夏季の節水重点期間」です。節水とは水を「ムダなく有効に」使うことです。必要な水まで我慢したり、無理に節約することではありません。皆さんのライフスタイルにあった方法で節水に取り組み、新たな目標218リットル達成を目指しましょう。

「でも、忙しくてなかなかこまめに節水できない…」という方。手ごろな値段で高い節水効果が得られる節水器具を使ってみませんか？節水器具は取り付けも簡単で、意識しなくても節水できます。

〈節水器具の例〉

バスポンプ

お風呂の残り湯を洗濯などに使えるように、くみ上げるためのポンプ。

値段：2,000円前後～
効果：約100ℓ節水

節水シャワーヘッド

低水量だが水圧はそのままのものや、手元のボタンで開閉できるものなどがある。

値段：1,000円前後～
効果：約50％節水

ほかにもいろいろな節水器具があります。お近くの「節水器具普及協力店」で購入できます。お買い求めの際は、家庭の機器に取り付けることができるか確認してご購入ください。

（水保全課　☎328-2436）

ホテル･旅館などの表示マーク制度がスタートします

8月1日からホテル･旅館などを対象に表示マーク制度がスタートします。

ホテル･旅館などの申請により、消防機関が消防法令や建築構造などを審査し、審査基準に適合した場合に、表示マークを交付します。

＜表示制度の対象＞

収容人員が30人以上のホテル･旅館など（テナントビルなどに併設されるものを含む）

＜表示マークの種類＞

・初回の申請では、表示マーク（銀）が交付されます。
・3年間優良の場合には、表示マーク（金）が交付されます。

※制度開始から3年間は表示マーク（銀）です。

表示マーク（銀）

表示マーク（金）

※表示マークのあるホテル･旅館などでは火災が絶対に発生しないということではありません。防火安全性などの目安となるマークですので、ご利用になる際の参考としてください。

（予防課　☎363-2249）

雇用･経済

くまもと森都心プラザビジネス支援センター相談窓口のご案内

中小企業者や創業を志す方を対象に、経営上の諸問題や創業に関する課題解決のため、専門家による相談･アドバイスや、市の制度融資などに関する説明や相談を行っています。

■経営相談業務　無料

中小企業の経営上の悩みや、起業家が直面する創業に関する課題の解決を図るために中小企業診断士による無料相談を行っています（事前予約優先）。

■融資相談業務　無料

円滑な企業経営を実現していただくために、中小企業向けの各種融資制度を設けており、専門の融資相談員による各制度の説明や使途目的などから一番現状に適した制度の紹介などの無料相談を行っています（随時）。

▶開館時間

月曜～土曜日　午前9時半～午後8時
日曜日･祝日　午前9時半～午後6時
（ビジネス支援センター　☎355-7402）

自衛官を募集します

▶受付種目

①航空学生、一般曹候補生、自衛官候補生
②防衛大学校（推薦）、防衛大学校（総合選抜）
③防衛大学校（一般　前期）、防衛医科大学校　医学科、防衛医科大学校　看護学科（自衛官コース）

▶受付期間

①8月1日（金）～9月9日（火）
②9月5日（金）～9日（火）
③9月5日（金）～30日（火）

各中学校区に熊本市長、自衛隊熊本地方協力本部長から委嘱された『自衛官募集相談員』がいますので、気軽にご相談ください。

詳しくは、熊本地方協力本部熊本分駐所（大江）（☎366-1274）へ。

（区政推進課　☎328-2031）

若年求職者向け合同就職面談会を開催します　無料

正社員を採用予定の企業が一堂に集まる合同就職面談会です。求人企業と自由に面談できます。また、キャリアカウンセラーによる相談ブースも設置します。

▶日時　8月18日（月）
▶内容　第1部：午後1時～2時（受付：午後0時半から）
企業プレゼンテーション
第2部：午後2時10分～4時
個別企業ブースによる面談
▶場所　国際交流会館6階ホール
▶対象　39歳以下の就職を希望する方および転職をお考えの方
▶その他　参加企業　20社（予定）　※参加企業の詳細は開催1週間前から市のホームページで公開予定。
▶申込み　当日直接会場へ

（産業政策課　☎328-2375）

動物･ペット

犬と猫の休日譲渡会のお知らせ

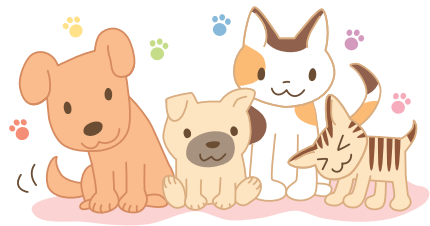

動物愛護センターに保護されている犬と猫の休日譲渡会を開催します。

▶日時　8月17日（日）（犬）午前11時～11時半
（猫）午前10時～11時半
▶場所　動物愛護センター
▶対象　センターが実施している譲渡前講習会をすでに受けている方（犬のみ）
※受けていない方は、当日実施する譲渡前講習会（午前10時～）の受講が必要。
▶費用　犬の譲渡の際には、登録手数料と狂犬病予防注射料金（各3,000円）が必要

（動物愛護センター　☎380-2153）

ワンニャン相談コーナー（家庭犬のしつけ）　無料

動物愛護推進員の家庭犬しつけインストラクターが個別相談に応じます。

▶日時　8月28日（木）　午後2時～4時
▶場所　動物愛護センター
▶内容　犬のしつけの悩みに対する個別相談
▶対応　犬の飼い主
▶定員　4組（選考）　※1組約30分程度。
▶申込み　8月15日までにはがきに住所、氏名、年齢、電話番号、相談内容を書いて〒861-8045東区小山2丁目11-1動物愛護センター（☎380-2153）へ

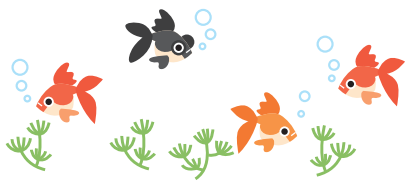

教育･子育て

児童扶養手当･ひとり親家庭等医療費助成の現況届の提出をお忘れなく

児童扶養手当･ひとり親家庭等医療費助成を受給中の方（支給停止の方も含む）は、下記の期間に現況届を提出してください（郵送不可）。

必要書類は、受給中の方へ7月30日に発送します。提出されない場合、手当や助成を受けることができなくなりますのでご注意ください。

また、児童扶養手当支給開始から5年以上経過している方、または経過見込みの方で手当の一部支給停止対象の方には、手当が一部支給停止にならないための必要な書類も同封しますので、あわせてご提出ください。

▶受付期間･場所

8月1日～29日　月曜～金曜日
場所：区役所保健子ども課
8月23日（土）　午前9時～午後5時
場所：中央区役所1階水道料金納入所前

詳しくは、区役所保健子ども課へ。

教育委員会会議を傍聴してみませんか

▶日時　8月26日（火）　午後1時～
▶場所　マスミューチュアル生命ビル7階
▶傍聴受付　正午～午後0時45分
▶審議内容　市ホームページに掲載
※当日、非公開が適当とされた人事や議会の案件などについては傍聴できません。
▶申込み　当日直接教育政策課へ

詳しくは、教育政策課（☎328-2704）へ。

「家庭教育地域リーダー」養成講座受講生募集！

子育てについて悩みや不安を抱える保護者に対して、家庭教育の支援や応援をするリーダーを育成するための講座です。

▶日時　9月17日～11月19日（全10回）
毎週水曜日　午後7時～9時
▶場所　中央公民館
▶内容　ファシリテーション基礎～実践、食育や生活習慣、命への向き合い方、親子のスキンシップ、仕事との両立など子育てに関する全般
※全講座を受講した方には、登録証を発行。
▶対象　市内に住むか通勤･通学する方
▶定員　30人（抽選）
▶費用　2,500円
▶申込み　8月27日（必着）までに、往復はがきまたは電子メール（shogaigakushu@city.kumamoto.lg.jp）で 住 所、氏名（ふりがな）、年齢、電話番号と講座名を書いて〒860-8601生涯学習推進課（☎328-2736）へ

あなたも子育てほっとサポーターになりませんか

子育て支援ボランティア養成セミナー受講生を募集します。

＜第1回＞　9月8日(月)　午後2時～4時
▶内容　「乳幼児の発育・発達について」
▶講師　上土井 貴子さん(熊本大学医学部附属病院小児科助教)

＜第2回＞　9月22日(月)　午後2時～4時
▶内容　「子育て！みんなで支えよう!!」
▶講師　柴田 恒美さん(NPO法人子育て談話室理事長)

＜第3回＞　9月29日(月)　午後2時～4時半
▶内容　「私にも出来る！子育て支援！」
▶講師　三浦 佑子さん(子育てサポート研究所代表)

▶場所　くまもと県民交流館パレア10階8会議室
▶対象　子育て支援に関心をお持ちの方や子育て経験者(原則として3回とも受講できる方)
▶活動内容　子育て支援センター・児童館・地域の子育てサークルなどで親子の見守りや話し相手・親子遊びなど
▶定員　50人(先着順)
▶申込み　総合子育て支援センター(☎364-0123)へ

奨学生の募集【家計の急変などによるもの】

▶対象　市内に住む方の被扶養者で、高校・高専・大学・短大・専修学校(高等課程・専門課程)に在学し、ほかの奨学金(※1)を受けていない方で、家計の急変など(※2)により修学が困難な方
※1　熊本県育英資金、日本学生支援機構など
※2　主たる生計者などのり災、破産、失職、死亡、入院、離婚など

▶貸付額

区分		貸付月額
高等学校 高等専門学校 専修学校(高等課程)	国・公立	18,000円
	私立	30,000円
大学 短期大学 専修学校(専門課程)	国・公立	42,000円
	私立	51,000円

▶加算　上記貸付額以外に、申請時の申し出により、自宅外通学生加算および第1学年初回加算を受けることができます(別途受給要件あり)。
▶貸付期間　申請月から平成27年3月まで
▶申込期間　平成27年3月6日まで(随時)
▶募集案内　総合案内所(市庁舎1階)、区役所、総合出張所、出張所、教育委員会学務課の窓口で配布
▶申込み　学務課(☎328-2716)へ

ふくし

重度の障がいのある方に医療費を助成します

医療費助成を受けるには、受給資格の認定手続きが必要です。対象となる方で、まだ認定を受けていない方は手続きを行ってください。

▶対象　3歳以上で次のいずれかの手帳をお持ちの方
①身体障害者手帳　1級、2級
②療育手帳　A1、A2
③精神障害者保健福祉手帳　1級
※20歳以上の方は所得制限あり。
▶手続きに必要なもの
①～③のいずれかの手帳、健康保険証、高齢受給者証(受給中の方)

手続きなど詳しくは、区役所福祉課へ。

パソコン短期講座受講生募集

▶日時　①エクセル基礎　毎週金曜日コース
8月22日(金)～9月26日(金)
午後1時～3時(全6回)
②ワード基礎　毎週日曜日コース
8月24日(日)～9月28日(日)
午前10時～正午(全6回)
▶場所　障害者福祉センター希望荘
▶対象　障がいのある方
▶定員　各6人(抽選)
▶費用　無料(テキスト代のみ別途1,000円)
▶申込み　8月13日までに障害者福祉センター希望荘(☎371-5533、ファクス364-5309)へ
(障がい保健福祉課　☎328-2519)

7月30日から臨時福祉給付金の申請受付を開始します

支給対象となり得る方に対し、7月末に申請書を送付しますので、同封の返信用封筒にて、郵送で申請してください。
申請期間は、7月30日から来年1月30日までです。
※給付金は1回限りの支給です。
詳しくは、熊本市2つの給付金コールセンター(☎0570-550-339　運営時間:土・日、祝日を除く午前8時半～午後5時半)へ。

就労準備デイ・ケア第5期がスタートします

認知機能改善に向けたトレーニングや自己管理の方法を学びながら、一般就労(パートを含む)の準備をするためのデイ・ケアが10月からスタートします。

▶利用期間　6か月間(10月7日に開始。更新有最長1年まで)
▶利用日　毎週火曜・木曜日(午前9時～正午)
▶場所　ウェルパルくまもと3階
▶対象　統合失調症で通院中の方で、一般就労を希望する方(主治医の許可がある方)
▶費用　有料(医療保険適用)

詳しくは、こころの健康センター(☎362-8100)へ。

WRAP(元気回復行動プラン)集中クラス

WRAP(ラップ)とは、精神障がいのある方が元気でいるために、自分で体調や気分を整えることを目的としたプランのことです。WRAPを作って自分らしい生き方を見つめなおしてみませんか。

▶日時　8月28日(木)・29日(金)
午前9時15分～午後5時
▶場所　ウェルパルくまもと3階
▶対象　市内に住む精神障がいのある方で、2日間参加できる方
▶定員　15人(先着順)
▶費用　無料(ただし、テキスト代が必要になる場合があります)
▶申込み　8月1日から16日までに電話でこころの健康センター(☎362-8100)へ

自死遺族グループミーティング　無料

家族や大切な方を自死(自殺)で亡くされた方たちが安心して悩みや苦しみを話せる場所です。

▶日時　8月21日(木)　午後2時～4時
▶場所　ウェルパルくまもと1階
▶対象　家族や大切な方を自死によって亡くした方
▶申込み　当日直接会場へ

詳しくは、こころの健康センター(☎362-8100)へ。

精神保健家族教室　無料

精神障がい者の家族皆さんで一緒に学び、当事者・家族にとってよりよい生活環境をつくりましょう。

▶日時　8月23日(土)　午後1時半～
▶場所　障がい者福祉センター希望荘大ホール
▶内容　講話「相談室から見えるもの」
講師:植村 照子さん(向陽台病院　臨床心理士)
▶対象　市内に住む精神に障がいのある方とその家族(入院患者の家族も可)
▶定員　50人
▶申込み　当日直接会場へ

詳しくは、精神保健福祉室(☎328-2293)へ。

けんこう

熊本市8020表彰「事前健診」のお知らせ

80歳で20本以上自分の歯がある方を表彰します。表彰を受けるためには事前健診(要予約)が必要です。

▶対象　①昭和9年9月30日以前に生まれた方
②自分の歯が20本以上ある方で、今までに表彰を受けていない方
▶事前健診期間
8月18日(月)～22日(金)
午前9時～正午、午後1時～3時
▶場所　区役所保健子ども課
▶定員　各区20人(先着順)
▶申込み　8月5日午前8時半からお住まいの区役所保健子ども課へ

詳しくは区役所保健子ども課へ。

健康フェスティバルで行う「検査コーナー」の受検者を募集します　無料

▶日時　9月27日(土)、28日(日)
午前10時～午後3時半
▶場所　くまもと県民交流館パレア10階
▶内容　腹部超音波と心電図検査のセット
▶定員　各日120人(抽選)
▶申込み　8月15日までに、往復はがき(1人1枚)に検査希望日、住所、氏名、電話番号を書いて〒860-0811中央区本荘3丁目3-3熊本市医師会内健康フェスティバル事務局(☎362-1221)へ

※当日の受付はありません。
詳しくは、健康づくり推進課(☎328-2145)へ。

早期発見できるのは「特定健診」です

「どうもないから…」と自覚症状がないので健診を受けていないあなた。油断大敵です。

特定健診（40歳以上の方）は、自覚症状のない生活習慣病を見つけることができます。

これを機に、健康チェックをしませんか。

※受診券の発行は、ひごまるコール（☎334-1507）へ。氏名・生年月日・電話番号をおたずねします。

8月の集団健診（特定健診）予定表

健診日程	実施場所
8月25日（月）～27日（水）	JA熊本市（北部支店） 北区鹿子木町123

●集団健診の申し込みは、健診実施機関　JA熊本厚生連（☎328-1256）へ。

（国保年金課　☎328-2290）

前立腺がん検診のご案内

近年、日本では前立腺がんの患者数が急激に増加しており、16人に1人（6%）がかかるといわれています。前立腺がんの可能性があるかどうかは血液検査で「PSA」という値を調べることで分かります。当院では、検査から1時間で結果が分かります。

早期の前立腺がんには症状はありません。50歳を過ぎたら1回はPSA検査を受けることをおすすめします。

▶**検診日時**　水・木曜日　午後（予約可）
検査：午後1時～2時
専門医の説明：午後3時～4時

▶**場所**　市民病院　泌尿器科外来

▶**対象**　50歳以上の男性

▶**費用**　1,620円

▶**申込み**　平日午後2時～4時の間に電話で市民病院泌尿器科外来受付（☎365-1711　内線：1132）へ。

二種混合（ジフテリア・破傷風）の予防接種はお済みですか？ 無料

接種対象者で、まだ予防接種が済んでいない方は、早めに受けましょう。

▶**対象**　11歳～13歳未満の方
※小学6年生は個別にお知らせのはがきを送ります。

▶**接種期間**　通年

▶**場所**　市指定医療機関

▶**必要なもの**　親子（母子）健康手帳、はがき（届いた方のみ）

詳しくは、感染症対策課（☎364-3189）へ。

食に関する「情報発信の店」募集

店頭での栄養成分表示などを支援する事業を行っています。

▶**対象**　①市内の飲食店や食品販売業者
②食育活動の取り組みに意欲があり、継続して食育に取り組むことができる企業

▶**支援できる内容**
①栄養成分表示や食事バランスガイドを使った表示などに必要な支援
②従業員の方を対象とした、食育に関する研修　など

▶**申込み**　応募用紙に必要事項を書いて持参か郵送で〒860-8601健康づくり推進課（☎328-2145）へ

※応募用紙は下記のホームページからダウンロードできます。

知りたい伝えたいくまもとの食　検索

胃がん疾患・治療啓発キャラバン2014 無料

▶**日時**　8月23日（土）　午後1時～4時

▶**場所**　熊本市医師会館2階講堂

▶**内容**　胃がんに関する正しい知識、診断、最新の治療法について講演

▶**講師**　胃がんの専門医師

▶**対象**　どなたでも

申込み方法など詳しくは、NPO法人キャンサーネットジャパンホームページ（http://www.cancernet.jp/）をご覧ください。

（医療政策課　☎364-3186）

市民のための健康講座「前立腺がんについて」 無料

▶**日時**　9月18日（木）　午後2時～（1時間程度）

▶**場所**　市民病院新館4階会議室

▶**講師**　桑原　朋広（市民病院泌尿器科部長）

▶**対象**　どなたでも

▶**定員**　80人（先着順）

▶**申込み**　市民病院地域医療連携室（☎365-1711）へ

平成26年度　65歳以上の方の介護保険料が決定しました

65歳以上の方へ、8月上旬に平成26年度の介護保険料納付通知書または決定通知書を送付します。

介護保険料について

介護保険料年額は、本人の所得や世帯の市民税の課税状況に応じて12段階に分かれており、平成26年度の介護保険料基準額（下表第6段階）は**年額63,360円（月額5,280円）**です。

段　階	対　象　者	算　式	保険料年額
第1段階	生活保護の受給者 老齢福祉年金の受給者で、本人および世帯全員が市民税非課税の方	基準額×0.5	31,680円
第2段階	本人および世帯全員が市民税非課税で、課税年金収入額と合計所得金額の合計が80万円以下の方	基準額×0.5	31,680円
第3段階	本人および世帯全員が市民税非課税で、課税年金収入額と合計所得金額の合計が80万円を超え、120万円以下の方	基準額×0.625	39,600円
第4段階	本人および世帯全員が市民税非課税で、課税年金収入額と合計所得金額の合計が120万円を超える方	基準額×0.75	47,520円
第5段階	本人が市民税非課税で、同一世帯に市民税課税者がいる方で、課税年金収入額と合計所得金額の合計が80万円以下の方	基準額×0.875	55,440円
第6段階	本人が市民税非課税で、同一世帯に市民税課税者がいる方で、課税年金収入額と合計所得金額の合計が80万円を超える方	基準額	63,360円
第7段階	本人が市民税課税で、合計所得金額が125万円以下の方	基準額×1.125	71,280円
第8段階	本人が市民税課税で、合計所得金額が125万円を超え190万円未満の方	基準額×1.25	79,200円
第9段階	本人が市民税課税で、合計所得金額が190万円以上300万円未満の方	基準額×1.375	87,120円
第10段階	本人が市民税課税で、合計所得金額が300万円以上400万円未満の方	基準額×1.5	95,040円
第11段階	本人が市民税課税で、合計所得金額が400万円以上600万円未満の方	基準額×1.75	110,880円
第12段階	本人が市民税課税で、合計所得金額が600万円以上の方	基準額×1.9	120,384円

老齢福祉年金：明治44年4月1日以前に生まれた方などで、一定の所得がない方やほかの年金を受給できない方に支給される年金です。

課税年金収入額：老齢・退職年金など市民税の課税対象となる年金額で、障害年金、遺族年金、老齢福祉年金などは含まれません。

合計所得金額：収入からその収入を得るために直接要した必要経費を差し引いた額を言います。例えば公的年金収入のみの方であれば、年金収入額から必要経費にかわるものとして公的年金等控除額を差し引いた額です（扶養控除や医療費控除など所得控除前の額。地方税法第292条第1項第13号に規定する合計所得金額）。

介護保険料の支払い方法

65歳以上の介護保険被保険者の介護保険料の支払い方法は、金融機関などで納付書で毎月納める普通徴収と、年金から天引きされる特別徴収に分かれます。

●**普通徴収の方**…決定した保険料の年額から、仮算定期間の保険料（4月～7月期）を差し引いた金額を、残りの納期（8月～3月期）の各月に納めていただきます。【便利な口座振替をご利用ください】

●**特別徴収の方**…決定した保険料の年額から、仮算定期間の保険料（4月・6月・8月期）を差し引いた金額が、残りの納期（10月・12月・2月期）の各月に年金から天引きされます。

介護保険料の減免について

介護保険料の所得段階が第3・第4段階の方は、一定の要件に該当すれば、申請により第1段階相当額に減額になる場合があります。また、災害などで住宅、家財、その他の財産が被害にあった場合や、生計維持者が長期入院・死亡・失業などにより収入が著しく減少した場合、居住用財産を公共事業や債務返済のために売却した場合などは、申請により介護保険料が減額になることがあります。

詳しくは、区役所福祉課または高齢介護福祉課（☎328-2347）へ。

胸部（肺がん・結核）検診　8月の巡回日程

●お住まいの校区以外の会場でも受診できます。

校区(町名)	検診日	時　間	会　場
出　水	8月4日(月)	午前9時半～11時半	出水小学校正門
		午後1時半～3時	
		午後6時～7時半	堀の内団地集会所
出水南	8月5日(火)	午前9時半～11時半	出水南小学校正門
		午後1時半～3時	長溝公民館
	6日(水)	午前9時半～11時半	
		午後1時半～3時	出水南中学校正門(玄関側)
		午後6時～7時半	長溝公民館
花　園	8月6日(水)	午前9時半～11時半	花園(牧崎)公民館(本妙寺前)
		午後1時半～3時	花園小学校駐車場
		午後3時半～4時	柿原公民館(森商店前)
		午後6時～7時	花園小学校駐車場
城　西	8月7日(木)	午前9時半～10時半	島崎2丁目公園(島崎老人憩いの家)
		午前11時～正午	城西1町内ふれあいセンター
	8日(金)	午後1時半～2時半	城西小学校体育館前
一　新	8月7日(木)	午後1時半～2時半	一新小学校体育館前
	8日(金)	午前9時半～11時半	
春　日	8月11日(月)	午前9時～10時半	春日小学校正門
五　福	8月11日(月)	午前11時～正午	五福小学校運動場
慶　徳	8月11日(月)	午後1時半～2時半	慶徳小学校玄関
白　坪	8月12日(火)	午前9時半～10時半	白坪小学校正門
		午前11時～正午	蓮台寺公民館
	19日(火)	午前9時～11時	花陵中学校正門
		午後1時～2時	新土河原公民館
		午後6時～7時	花陵中学校正門

校区(町名)	検診日	時　間	会　場
古　町	8月12日(火)	午後1時半～3時	古町小学校正門
池　上	8月19日(火)	午後2時半～3時半	西神社前(上高橋町公民館)
大　江	8月18日(月)	午前9時半～11時半	大江出張所前広場
		午後1時半～3時	
	19日(火)	午前9時半～11時半	白川中学校体育館前
		午後1時半～3時	中川鶴公園
		午後6時～7時	山の上アパート
白　川	8月25日(月)	午前9時半～11時半	ウェルパルくまもと(ダイエー熊本店前)
		午後1時半～3時	白川小学校体育館前
	26日(火)	午前9時半～11時半	白山小学校体育館前
		午後1時半～3時	
		午後6時～7時半	
植　木	8月28日(木)	午前9時～10時	植木ふれあい文化センター
		午前10時45分～11時半	山本分館(山本校区公民館)
		午後1時～1時半	田原分館(旧:田原校区公民館)
		午後2時～2時半	植木地域コミュニティセンター
		午後3時～4時	熊本市植木健康福祉センター「かがやき館」
	29日(金)	午前9時半～10時半	田底分館(旧:田底校区公民館)
		午前11時～11時半	鹿本農協植木支所南取次店(旧桜井支所)
		午後1時～2時	大和分館(旧:大和校区公民館)
		午後2時半～3時	菱形地域コミュニティセンター

胃がん検診　8月の巡回日程

●お住まいの校区以外の会場でも受診できます。

校区(町名)	検診日	時　間	会　場
城　東	8月1日(金)	午前8時半～10時半	藤園中学校正門側
碩　台	8月4日(月)	午前8時半～10時半	藤崎八旛宮境内
帯　山	8月5日(火)	午前8時半～10時半	帯山地域コミュニティセンター横(帯山小内)
	6日(水)	午前8時半～10時半	ゆめマート帯山店駐車場
	12日(火)		
花　園	8月18日(月)	午前8時半～10時半	花園(牧崎)公民館(本妙寺前)
	22日(金)	午前8時半～10時半	花園地域コミュニティセンター
城　西	8月18日(月)	午前8時半～10時半	古荘公園
	26日(火)	午前8時半～10時半	島崎2丁目公園　老人憩いの家
託麻原	8月19日(火)	午前8時半～10時半	託麻原小学校体育館前
	20日(水)		

校区(町名)	検診日	時　間	会　場
帯山西	8月21日(木)	午前8時半～10時半	帯山西小学校第二運動場
	22日(金)	午前8時半～10時半	水前寺球場駐車場(武道館側)
川　上	8月25日(月)	午前8時～11時	JA熊本市北部支店
	26日(火)		
西　原	8月26日(火)	午前8時半～10時半	(旧)鶴屋ストア託麻店駐車場
	27日(水)	午前8時半～10時半	新南部第2団地集会室横
慶　徳	8月27日(水)	午前9時～10時半	慶徳小学校玄関
一　新	8月28日(木)	午前9時～10時半	一新小学校体育館前
春　日	8月29日(金)	午前9時～10時半	春日小学校正門

▶**対象**　熊本市に住所があり、昭和50年3月31日以前に生まれた方

▶**費用**　胸部検診…平成27年3月31日時点の年齢で、胸部検診は40～64歳までは300円、65歳以上は200円(ただし問診の結果、肺がん喀痰(かくたん)検査を実施した場合別途500円)。

胃がん検診…1,000円

※生活保護世帯の方は【保護証明書】(26年度発行分)を、市民税非課税世帯の方は【市県民税(所得・課税)証明①】(同一世帯全員の非課税の状況が証明された最新年度分)を提示すれば無料。なお、市県民税証明書の取得は有料。

※東日本大震災で被災され本市に避難中の方には、申請により、がん検診を無料で受診できる「がん検診特例受診許可証」を発行します。

▶**検診に必要なもの**　身分証明書(保険証など、住所、氏名、生年月日がわかるもの)および検診費用

▶**申込み**　胸部検診…当日直接会場へ

胃がん検診…当日直接会場へ

※大腸がん検診(便潜血検査)も行っています。申込みは胸部検診会場へ。

●早期発見のため、年度に1回は受診しましょう(4月～翌年3月に1回のみ)。

●胸部・胃がん検診は、妊娠中または妊娠している可能性のある方は受診できません。また、授乳中の方で胃がん検診を希望される方は事前にご相談ください。

●胃がん検診を受診する方は、受診前日午後10時以降は、飲食を一切しないでください。受診後は、早期にバリウムの排泄を促すため、適正量の下剤服用と十分な水分摂取を心がけてください。

●胃がん検診は、次の方は受診できません。

・バリウムに対して「過敏症(アレルギー症状)」の既往歴のある方

・以前に消化管の閉塞を起こしたことがあるかまたはその疑いのある方(腸閉塞など)

・現在、胃腸の病気で治療中の方

・糖尿病などで治療中の方は、主治医とご相談ください。

●乳がん検診、子宮頸がん検診は、指定の医療機関で通年実施しています。対象は、乳がん検診は、今年度内に40歳以上の偶数年齢になる女性、子宮頸がん検診は、今年度内に20歳以上の偶数年齢になる女性です。

詳しくは、ひごまるコール(☎334-1500)へ。

市外局番 096 を省略しています●区役所の各課の電話番号は、22～26ページをご覧ください。●「〒860-8601」は市役所専用番号です。住所の記載なしで郵便物が届きます。

申込み方法⇒ 往〒＝往復はがき　HP＝ホームページ　TEL＝電話　窓口＝窓口　〒＝はがき　FAX＝ファクス　mail＝メール

受講生募集

【往信うら面】
「講座名」
日時
住所
氏名
電話番号

●お住まいの区にかかわらずどの講座も受講できます。

【注意事項】
※申込み方法に記載されているいずれかの方法でお申込みください。
※「往復はがき往〒」で申込みの講座は、1人（組）1枚、締め切り必着（抽選）、施設の窓口でも受付可能です（はがきを持参してください）。
※期日、時間の欄の「・」は、記載日時のすべてが受講日時になります。
「、」は、記載日時のいずれかを選択して受講になります。
※講座の詳しい内容は、主催する各施設へお問い合わせください。

講座名	期　日	時　間	対　象	定員	費用	申込み期限／開始日	申込み方法
中央公民館　〒860-0843　中央区草葉町5-1　☎096-353-0151　月曜休館（祝日の場合は翌日）							
介護予防のための柔軟体操	8月19日（火）・9月10日（水）・24日（水）	午前10時～11時半	20歳以上の方	各30人	無　料	8月7日まで（抽選）	往〒 HP
ダンボールコンポストで堆肥づくり	8月21日（木）	午前10時～正午					
家庭料理　～涼しい料理～	8月26日（火）			20人	500円		
エクセル2003家計簿＆住所録	8月26日（火）～29日（金）（全4回）	午前9時～正午	エクセル基礎修了程度の方	16人	1,000円		
舒肝利胆功（気功）	8月30日～10月18日　土曜日（全5回）	午前10時～正午	20歳以上の方	15人	無　料		
大江公民館　〒862-0971　中央区大江6丁目1-85　☎096-372-0313　月曜休館（祝日の場合は翌日）							
男性料理教室「男のスタミナ料理」	8月31日（日）・9月7日（日）	午前10時～午後1時	20歳以上の男性の方	20人	各1,000円	8月20日まで（抽選）	往〒 HP
これからはじめるiPad入門	9月3日（水）・10日（水）	午後2時～4時	どなたでも	10人		8月26日まで（抽選）	
未来開発！エンディングノート講座	9月5日（金）・12日（金）・26日（金）		20歳以上の方	20人	1,500円	8月30日まで（抽選）	
五福公民館　〒860-0041　中央区細工町2-25　☎096-359-0500　月曜休館（祝日の場合は翌日）							
キッズ英会話	8月19日（火）・21日（木）・23日（土）	午前11時～正午	小学生	20人	無　料	8月10日まで（抽選）	往〒 HP
健康学びの教室	9月3日（水）～来年1月14日（水）（全5回）	午前10時～正午	40歳以上の方	30人	500円	8月22日まで（抽選）	
ファミリービクス	9月7日（日）	午前10時～11時半	乳幼児と保護者	15組	無　料	8月29日まで（抽選）	
東部公民館　〒862-0912　東区錦ヶ丘1-1　☎096-367-1134　月曜休館（祝日の場合は翌日）							
鯛のとぎずし・アラのうしお汁	8月19日（火）	午前10時～正午	どなたでも	30人	850円	8月10日まで（抽選）	往〒 HP
親子UVビーズストラップ作り	8月29日（金）		小・中学生と保護者	20組	無　料	8月14日まで（抽選）	
レザークラフトでキーホルダー作り	8月30日（土）		どなたでも	20人	1,000円		
秋津公民館　〒861-2104　東区秋津３丁目15-1　☎096-365-5750　月曜休館（祝日の場合は翌日）							
季節の家庭料理教室	8月21日（木）	午前10時～正午	どなたでも	15人	800円	8月12日まで（抽選）	往〒 HP
脳が喜ぶ！心が笑う！臨床美術講座	8月21日～来年3月19日　第3木曜日（全8回）	午後2時～4時		10人	1回400円		
キッズトランポリン体験　8月10日、夏休み子ども講座「江津湖探検　レア生物をさがせ」8月26日、「まだ間に合う！夏休み絵画教室」8月27日・28日						詳しくは、お問い合わせください。	
託麻公民館　〒861-8038　東区長嶺東７丁目11-15　☎096-380-8118　月曜休館（祝日の場合は翌日）							
親子で作ろう　～かわいい動物パン	①②8月23日（土）、③24日（日）	①③午前10時～②午後1時半～	3歳以上の子どもと保護者	各12組	1組800円	8月13日まで（抽選）	往〒 HP
みんなで作ろう★託麻宇宙館	8月24日（日）	午後0時半～4時半	小学3・4年生	24人	500円		
小学生のためのマジック入門	8月27日（水）・29日（金）	午前9時半～11時半	小学生	20人	100円	8月19日まで（抽選）	
西部公民館　〒861-5292　西区小島２丁目7-1　☎096-329-7205　月曜休館（祝日の場合は翌日）							
夏休みキッズアート　～ポスターを描こう～	8月19日（火）・22日（金）（全2回）	午前9時半～11時半	小学生	14人	50円	8月7日まで（抽選）	往〒 HP
真向法で股関節と骨盤を柔らかく	9月4日～10月9日　木曜日（全5回）	午前10時～11時半	20歳以上の方	20人	無　料	8月26日まで（抽選）	
初心者のためのトラベル英会話①②	9月11日～10月16日　木曜日（全6回）	①午後7時～、②午後8時～	18歳以上の方	各10人	各100円	9月3日まで（抽選）	
河内公民館　〒861-5347　西区河内町船津791　☎096-276-0133　月曜休館（祝日の場合は翌日）							
わくわく親子ビクス	8月22日（金）	午前10時～11時半	乳幼児と保護者	10組	無　料	8月5日から（先着順）	TEL
英語で遊ぼう　～IN芳野～	8月26日（火）	午後2時～3時	年長児～小学生	15人		8月1日から（先着順）	
花園公民館　〒860-0072　西区花園5丁目8-3　☎096-359-1261　月曜休館（祝日の場合は翌日）							
エクセル入門	8月27日（水）・28日（木）・29日（金）	午後7時～9時	20歳以上の方	各20人	各500円	8月15日まで（抽選）	往〒 HP
藤本尚子先生の料理教室	8月29日（金）	午前10時～正午					
ベビー＆マミービクスⅢ	9月3日（水）・17日（水）・10月1日（水）	午前10時～11時半	1歳半～3歳未満児と保護者	20組	無　料	8月19日まで（抽選）	
南部公民館　〒861-4106　南区南高江６丁目7-35　☎096-358-0199　月曜休館（祝日の場合は翌日）							
簡単タブレット講座	8月27日（水）・28日（木）・29日（金）	午前10時～正午	どなたでも	10人	1,500円	8月20日まで（抽選）	往〒 HP
骨盤体操	8月29日（金）・9月5日（金）・19日（金）		女性の方	各15人	無　料	8月19日まで（抽選）	
ワードステップアップ（パソコン持参）	9月4日（木）・5日（金）・9日（火）・10日（水）	午前9時～正午	ワード基礎修了程度の方			8月27日まで（抽選）	
飽田公民館　〒861-4121　南区会富町1333-1　☎096-227-1195　月曜休館（祝日の場合は翌日）							
集まれ！逆上がり苦手な子	8月16日（土）	午後1時半～3時半	小学1年～3年生	25人	無　料	8月7日まで（抽選）	往〒 HP
土星と夏の星座を観察しよう		午後8時～9時半	小学生と保護者	20組			
小石で昆虫を作ろう	8月24日（日）	午前10時～正午	小学生（1・2年生は保護者同伴）	15人	300円	8月14日まで（抽選）	
富合公民館　〒861-4151　南区富合町清藤400　☎096-357-4580　月曜休館（祝日の場合は翌日）							
学んで作ろう！UVビーズストラップ！	8月19日（火）	午前10時～正午	小学生	15人	無　料	8月10日まで（抽選）	往〒 HP
ベビー＆マミービクスⅠ	8月21日（木）・28日（木）・9月4日（木）	午前10時～11時半	2～7か月児と母親	10組			
チャレンジ！キッズ体操	9月14日～10月19日　日曜日（全6回）		小学1年～4年生	20人		9月3日まで（抽選）	
城南公民館　〒861-4214　南区城南町舞原394-1（火の君文化センター内）　☎0964-28-1800　月曜休館（祝日の場合は翌日）							
認知症予防体験　～健康学びの教室～	8月22日～12月5日　金曜日（全5回）	午前10時～11時半	20歳以上の方	18人	無　料	8月12日まで（抽選）	往〒 HP
宿題サポート！書写（毛筆）の基本	8月23日（土）・24日（日）	午前10時～正午	小学生	各15人			
すっきり！骨盤リセットプログラム	9月11日～10月2日　木曜日（全4回）	午後2時～4時	20歳以上の方			9月2日まで（抽選）	

申込み方法⇒ 往〒＝往復はがき HP＝ホームページ TEL＝電話

講座名	期　日	時　間	対　象	定員	費用	申込み期限／開始日	申込み方法
幸田公民館　〒861-4108　南区幸田２丁目4-1　☎096-379-0211　月曜休館（祝日の場合は翌日）							
エクセルを使おう！	8月20日（水）・21日（木）・22日（金）	午後7時～9時	20歳以上の方	各20人	500円	8月15日まで（抽選）	往〒 HP
とっても楽しいスポーツ吹矢	8月23日～9月6日　土曜日（全3回）	午後1時半～3時半	どなたでも		200円	8月16日まで（抽選）	
使えるトラベル英会話	8月27日～9月24日　水曜日（全5回）	午後7時～9時	20歳以上の方	15人	100円	8月19日まで（抽選）	
天明公民館　〒861-4125　南区奥古閑町2035　☎096-223-0118　月曜休館（祝日の場合は翌日）							
キッズヒップホップダンス	8月31日～10月18日　主に日曜日（全8回）	午後2時～4時	小学生	15人	2,500円	8月22日まで（抽選）	往〒 HP
今が貯め時！マネー計画	9月3日（水）・17日（水）	午後7時～9時	どなたでも	20人	各1,000円	8月27日まで（抽選）	
ワード2010中級者向け	9月9日（火）・10日（水）・11日（木）・12日（金）			15人		8月22日まで（抽選）	
北部公民館　〒861-5521　北区鹿子木町66　☎096-245-0046　月曜休館（祝日の場合は翌日）							
電子工作「手づくり電子ギターを作ろう」	8月19日（火）	午前9時～正午	小学4年～中学3年生	各20人	1,000円	8月9日まで（抽選）	往〒 HP
牛乳パックの紙すき体験教室	8月24日（日）	午前10時～正午	小学生以上		無　料	8月14日まで（抽選）	
ベビー＆マミービクス2	9月3日（水）～17日（水）（全5回）	午前10時～11時半	8か月～1歳5か月児と保護者	20組		8月26日まで（抽選）	
北部公民館西里分館　〒861-5522　北区下硯川町1798　☎096-245-3280　月曜休館（祝日の場合は翌日）							
親子でチャレンジ「ものづくり」	8月30日（土）	午前10時～正午	幼児～小学生と保護者	20組	無　料	8月20日まで（抽選）	往〒 HP
北部公民館北部東分館　〒861-5517　北区鶴羽田2丁目13-9　☎096-345-4460　日曜・月曜、祝日休館							
天声人語書き写し教室	8月8日（金）	午前10時～正午	どなたでも	20人	無　料	8月5日まで（抽選）	往〒 HP
パソコンなんでも相談	8月20日（水）、27日（水）、9月3日（水）	午後1時半～3時半		各12人		8月12日まで（抽選）	
植木公民館　〒861-0136　北区植木町岩野238-1　☎096-272-6906　月曜休館（祝日の場合は翌日）							
子ども体操　～跳び箱編～	8月19日（火）・26日（火）	午前10時～正午	小学生	30人	無　料	8月12日まで（抽選）	往〒 HP
子どもフラダンス教室	8月23日（土）	午前10時～11時半	3歳児～中学生	20人		8月14日まで（抽選）	
デジカメとパソコン活用講座	9月9日（火）・10日（水）・11日（木）・12日（金）	午後2時～4時	どなたでも	16人	500円	9月2日まで（抽選）	
龍田公民館　〒861-8007　北区龍田弓削１丁目1-10　☎096-339-3322　月曜休館（祝日の場合は翌日）							
季節の料理（8月）	8月23日（土）	午前9時半～正午	20歳以上の方	16人	600円	8月13日まで（抽選）	往〒 HP
骨盤リセットプログラム	8月26日（火）・9月9日（火）・23日（火）	午後1時半～3時半		25人	無　料	8月19日まで（抽選）	
ワードの基礎	8月27日（水）・28日（木）・29日（金）	午前10時～正午		12人	500円	8月20日まで（抽選）	
清水公民館　〒861-8066　北区清水亀井町14-7　☎096-343-9163　月曜休館（祝日の場合は翌日）							
親子ふれあい元気体操	9月5日（金）・12日（金）・19日（金）・26日（金）	午前10時～正午	8か月～1歳5か月児と保護者	20組	無　料	8月22日まで（抽選）	往〒 HP
はじめてのエクセル（夜）	9月6日（土）・13日（土）・20日（土）・27日（土）	午後7時～9時	文字入力ができる方	10人	500円	8月23日まで（抽選）	
キッズミュージカル（小・中学生）、キッズイングリッシュ（小学生）、食の名人から教わるおふくろの味						詳しくは、お問い合わせください。	
食品交流会館　〒861-5535　北区貢町581-2　☎096-245-5111　第1・3月曜休館（祝日の場合は翌日）　※休館日でも申し込みできます。							
手作りパン	8月23日（土）	午前10時～午後1時	どなたでも	25人	1,200円	8月5日から（先着順）	TEL 窓口
流通情報会館　〒862-0967　南区流通団地１丁目24　☎096-377-2091　ファクス 096-377-2096　第1・3月曜休館							
エコクラフト（金曜コース）	9月5日～来年2月20日　金曜日（全12回）	午前10時～正午	どなたでも	12人	15,552円	8月1日から（先着順）	TEL 窓口 FAX
勤労者福祉センター（サンライフ熊本）　〒860-0862　中央区黒髪３丁目3-12　☎096-345-3511　第2・4月曜休館							
ZUMBA	8月12日～9月9日　火曜日（全5回）	午後6時40分～7時40分	16歳以上の方	10人	1,750円	8月4日午前10時から（先着順）	TEL
ラテン・ラテン・ラテン！	8月23日～11月8日　土曜日（全11回）	午前10時～正午		各15人	7,150円		
健康太極拳	8月27日～11月19日　水曜日（全12回）	午後6時半～8時半			7,800円		
職業訓練センター　〒860-0072　西区花園７丁目19-10　☎096-325-6947　日曜・祝日休館							
1級建築施工管理技術検定対策（実地）	8月30日～10月4日　土曜日（全6回）	主に午前9時～正午	どなたでも	各20人	15,000円	8月4日午前9時から（先着順）	HP TEL 窓口
建設業経理士2級試験対策	9月25日～来年2月19日　木曜日（全21回）	午後6時半～9時20分			30,800円		
行政書士試験直前対策	9月27日～11月1日　土曜日（全6回）	午前9時～午後3時50分			25,400円		
母子福祉センター　〒862-0950　中央区水前寺4丁目47-50　☎096-385-1160　月曜・祝日休館　※託児あり。							
我が家のファイナンシャルプラン	8月23日（土）	午後2時～4時	ひとり親家庭の親子	10組	無　料	8月1日から（先着順）	TEL 窓口
テレコミュニケーター養成講座（託児有）	9月6日（土）・13日（土）・20日（土）・27日（土）	午前9時～午後4時	母子家庭の母および寡婦	14人	1,000円	8月12日まで（抽選）	往〒
親子お茶お花教室	9月21日～来年2月8日　日曜日（全6回）	午前10時～正午	ひとり親家庭の親子（5歳以上）	10組	教材費	8月24日から（先着順）	TEL 窓口
総合子育て支援センター　〒860-0811　中央区本荘6丁目16-24　☎096-364-0123　日曜・祝日休館　※申し込みは午前10時から。							
OH- えん！タイム（0歳児コース）	9月5日（金）・12日（金）	午後2時～3時半	6か月～1歳児と保護者（初参加の方）	20組	無　料	8月25日から（先着順）	TEL
街なか子育てひろば　〒860-0845　中央区上通町2-3（現代美術館内）　☎096-323-3222　火曜休館（祝日の場合は翌日）　※申し込みは午前10時から。							
木のおもちゃの選び方	8月28日（木）	午前11時～正午	未就学児と保護者	15組	無　料	8月6日から（先着順）	TEL
城南図書館・児童館　〒861-4214　南区城南町舞原451番地9　☎0964-27-5945　第4水曜休館（祝日の場合は翌日）							
図書館のお兄さん・お姉さんになろう	8月8日（金）	午後1時半～3時半	小学生	20人	無　料	8月5日午前9時半から（先着順）	TEL 窓口
美文字レッスン	8月10日（日）		20歳以上の方	10人			
夏休みの絵画作品仕上げちゃおう！	8月18日（月）・20日（水）・21日（木）		小学生	15人			
夏休みの書道作品仕上げちゃおう！	8月19日（火）・22日（金）	午後1時半～3時		12人			
体力UP（身体能力向上）	8月29日（金）・30日（土）・31日（日）	午前10時～11時	小学1年～3年生	20人			
夢もやい館　〒861-8003　北区楠１丁目20-5-101　☎096-338-3210　日曜・祝日休館							
夏はやっぱり水遊び（プール開放）	8月1日～29日　月、水、金曜日	午前10時半～午後3時	乳幼児と保護者	20組	無　料	当日直接会場へ（先着順）	
バランスボールエクササイズ	8月5日（火）、12日（火）、19日（火）、26日（火）	午後6時45分～7時15分	60歳以上の方	各15人	1回200円		
オリジナル器　陶芸教室	8月28日（木）	午後1時～3時		10人	1,500円	8月1日から（先着順）	TEL 窓口
東部在宅福祉センター　〒862-0910　東区健軍本町31-20　☎096-367-8597　日曜休館							
よかよか料理教室	8月26日（火）、27日（水）	午前10時～午後1時	どなたでも	各10人	各400円	8月10日まで（先着順）	TEL 窓口
初めての花架拳（8月7日（木）、28日（木））、あなたもフラガール（8月8日（金）、22日（金））　随時受付						詳しくは、お問い合わせください。	

広告

heart
ハートグループ

理容・美容・エステ・整体

皆様のご来店を社員一同心よりお待ちしております。

「親切・丁寧・安い」をモットーにハートグループは
幅広い年代の方々が御利用いただける
「オシャレ」で「おトク」なサロンでございます。

ハートグループ本部（有限会社ハート）／熊本市北区武蔵ヶ丘3-11-21（81ビル2F）TEL.096-348-7703

カットハウス・ハート〈阿蘇店〉 ☎0967-68-0295
ハート理・美容室〈菊陽店〉 ☎096-213-5793
ヘアーサロン・ハート〈光の森店〉 ☎096-232-7687
アトリエハート〈武蔵ヶ丘店〉 ☎096-339-6878
美容室ハート2〈徳王店〉 ☎096-351-3515
理・美容のハート〈小川店〉 ☎0964-43-3959
トータルサロン・ハート〈松橋店〉 ☎0964-33-1441
トータルサロン・ハート〈御船店〉 ☎096-282-1235
トータルサロン・ハート〈玉名ミカエル店〉 ☎0968-72-4133
癒しサロンは～と〈竜田店〉 ☎096-339-8595
癒しサロンは～と〈武蔵ヶ丘店〉 ☎096-339-0233
癒しサロンGOO〈下通店〉 ☎096-356-0230
癒しサロンは～と〈神水店〉 ☎096-360-1210
癒しサロンは～と〈合志店〉 ☎096-247-1848
癒しサロンは～と〈玉名築地店〉 ☎0968-74-2771
癒しサロンは～と〈八代店〉 ☎0965-31-5770
トータルサロン・ハート〈八代店〉 ☎0965-31-6116
訪問理・美容のハート〈出張専門〉 ☎0120-38-1940

トータルサロン・ハート築山店　玉名市山田（築山小学校隣）に7月8日OPEN！

窓口＝窓口　〒＝はがき　FAX＝ファクス　mail＝メール

講座名	期　日	時　間	対　象	定員	費用	申込み期限／開始日	申込み方法
南部在宅福祉センター　〒861-4109　南区日吉1丁目4-15　☎096-354-8379　日曜休館							
川尻六菓匠に教わる和菓子作り	8月9日(土)	午後1時半～3時半	どなたでも	15人	600円	8月2日から(先着順)	TEL 窓口
認知症サポーター養成講座	8月23日(土)	午前10時～11時半		－	無　料	8月5日から(先着順)	
初心者のためのパソコン講座	8月30日(土)	午前10時～正午	初心者の方	20人			
東部はつらつ交流館　〒861-2104　東区秋津3丁目17-23　☎096-360-6885　月曜休館(祝日の場合は翌日)							
ヒーリングヨガ	8月7日～10月9日　木曜日(全10回)	午後1時半～2時15分	どなたでも	各30人	各5,000円	8月2日から(先着順)	TEL 窓口
やさしいピラティス		午後2時半～3時半					
夜のヨガ･ピラ	8月7日(木)･21日(木)･28日(木)	午後7時半～8時半			1,500円		
お達者文化会館　〒862-0968　南区馬渡1丁目7-1　☎096-370-1672　月曜休館(祝日の場合は翌日)							
ヒーリングヨガ	8月5日～10月7日　火曜日(全9回)	午後1時半～2時15分	どなたでも	各30人	各4,500円	8月2日から(先着順)	TEL 窓口
やさしいピラティス		午後2時半～3時半					
南部万年青会館　〒861-4113　南区八幡6丁目9-25　☎096-358-7105　月曜休館(祝日の場合は翌日)							
太極拳	8月7日(木)	午前10時～11時半	どなたでも	10人	500円	8月2日から(先着順)	TEL 窓口
健康料理(エビのチリソース煮)	8月21日(木)･27日(水)			16人	1,000円		
手書き染め	8月23日(土)	午後1時半～3時		10人	500円		
ふれあい文化センター　〒860-0811　中央区本荘4丁目6-6　☎096-366-7310　日曜･祝日休館							
ワクワク体験！ジュニアダンス	9月13日～来年2月8日　土曜日(全11回)	午前9時半～11時半	小学生	20人	無　料	8月19日から(先着順)	TEL 窓口
気軽に出来る季節の生花(秋)	9月19日～11月14日　金曜日(全5回)	午後1時半～3時半	どなたでも	15人	4,000円		
市総合体育館･青年会館　〒862-0941　中央区出水２丁目7-1　☎096-385-1010　月曜休館(祝日の場合は翌日)							
初めての無添加パン作り2	9月4日～10月30日　第1･3･5木曜日(全5回)	午前10時～午後0時半	18歳以上の方(高校生不可)	15人	6,500円	8月13日まで(抽選)	往〒
ベビーマッサージ2	9月17日～10月15日　水曜日(全5回)	午前10時～11時半	2～10か月児と保護者	10組	1組4,500円	8月20日まで(抽選)	
料理のいろは2	9月24日～10月22日　水曜日(全5回)	午前10時～正午	18歳以上の方(高校生不可)	16人	6,000円	8月27日まで(抽選)	
浜線健康パーク　〒862-0969　南区良町４丁目8-1　☎096-379-6020　月曜休館(祝日の場合は翌日)							
スローヨガ3	8月28日～10月30日　木曜日(全10回)	午前11時～正午	18歳以上の方(高校生不可)	各20人	各4,000円	8月7日まで(抽選)	往〒
初めてのインドヨーガ3		午後1時～2時					
パワーヨガ3	8月30日～11月1日　土曜日(全10回)	午後8時15分～9時15分				8月16日まで(抽選)	
南部総合スポーツセンター　〒861-4112　南区白藤５丁目2-1　☎096-358-4311　月曜休館(祝日の場合は翌日)							
キッズサッカー２	9月3日～11月12日　水曜日(全10回)	午後4時～5時	年長児	各10人	4,000円	8月13日まで(抽選)	往〒
小学生ソフトボール2	9月4日～10月23日　木曜日(全8回)	午後4時半～5時半	小学1年～3年生		3,200円	8月14日まで(抽選)	
ゆったり太極拳2	9月5日～12月12日　金曜日(全15回)	午前10時～11時	18歳以上の方(高校生不可)	30人	6,000円	8月15日まで(抽選)	
アクアドームくまもと　〒861-4136　南区荒尾２丁目1-1　☎096-358-2711　水曜休館(祝日の場合は翌日)							
ベビースイミング(月曜)2	9月1日～10月6日　月曜日(全5回)	午前10時～11時	10か月～3歳児と保護者	25組	1組3,000円	8月14日まで(抽選)	往〒
はじめての手話2	9月1日～12月1日　月曜日(全10回)	午後7時～9時	18歳以上の方(高校生不可)	20人	4,500円	8月11日まで(抽選)	
ベビースイミング(木曜)2	9月4日～10月2日　木曜日(全5回)	午前10時～11時	10か月～3歳児と保護者	25組	1組3,000円	8月18日まで(抽選)	
託麻スポーツセンター　〒861-8010　東区上南部３丁目22-30　☎096-388-6177　月曜休館(祝日の場合は翌日)							
卓球2(硬式･ラージボール)	9月3日～11月5日　水曜日(全10回)	午後2時～3時半	18歳以上の方(高校生不可)	15人	5,000円	8月13日まで(抽選)	往〒
マミー＆キッズビクス2	9月11日～10月30日　木曜日(全8回)	午前10時45分～11時45分	1歳半～3歳児と保護者	15組	1組4,000円	8月21日まで(抽選)	
はじめてのバウンドテニス2	9月12日～10月17日　金曜日(全6回)	午後1時半～3時	18歳以上の方(高校生不可)	15人	3,000円	8月22日から(先着)	TEL 窓口
水前寺野球場･競技場　〒862-0950　中央区水前寺５丁目23-3　☎096-381-9323							
なかよしサッカー３	9月4日～10月9日　木曜日(全5回)	午後4時～5時	年長児	30人	各2,000円	8月21日まで(抽選)	往〒
はじめてのジュニアサッカー３		午後5時20分～6時20分	小学1年～2年生	各50人			
ジュニアサッカー３		午後6時40分～7時40分	小学3年～4年生				
東部交流センター　〒861-8031　東区戸島町2588-1　☎096-349-0888　火曜休館(祝日の場合は翌日)							
元気アップ(基礎体力向上)教室	8月6日(水)･20日(水)･27日(水)	午後4時～6時半	年中児～小学3年生	35人	1,500円	8月1日から(先着順)	TEL 窓口
初級シェイプアップエアロ	8月11日～9月8日　月曜日(全5回)	午後1時～1時50分	18歳以上の方	30人	2,500円		
かけっこ･体操教室①､②	8月20日(水)～24日(日)　(全5回)	①午前9時～ ②午前10時15分～	①年中～年長児 ②小学1年～3年生	各20人	各3,000円		
リサイクル情報プラザ　〒861-8031　東区戸島町2570　☎096-380-2799　月曜･祝日休館							
親子でペットボトル風車作り	8月20日(水)	午前10時～正午	5歳以上の子どもと保護者	30組	無　料	8月5日から(先着順)	TEL
埋蔵文化財資料室　〒860-0055　西区蓮台寺5丁目6-1　☎096-322-4390　土･日曜･祝日休室							
熊本の史跡(県･市指定の古墳･横穴)	8月10日(日)	午前10時～正午	どなたでも	50人	無　料	当日直接資料室へ(先着順)	

講演会･コンサート

費用：無料　　**申込み**：当日直接会場へ

演　題	講　師	日　時	会　場
笑いヨガ ～笑って健康になりましょう～	西嶋 敏さん(くまもと笑いヨガ倶楽部代表)	8月7日(木)　午前10時～11時半	河内公民館　☎096-276-0133
今から備えよう！退職前後のライフプラン	平木 邦昭さん(特定社会保険労務士)	8月23日(土)　午前10時～正午	サンライフ熊本　☎096-345-3511
夏の終わりのコンサート	熊本シンフォニックウィンズ	8月31日(日)　午前10時半～11時半	龍田公民館　☎096-339-3322

市民企画公民館講座

公民館	講座名(企画グループ)	期　日	時　間	対　象	定員	費　用	申込方法
東　部	ギターに合わせて歌おい！(東部Sさくら)	8月24日(日)	午後1時半～3時半	どなたでも	－	無料	当日会場へ

EVENT Information 催しのごあんない

日＝日時　期＝期日、期間　時＝時間　場＝場所　内＝内容　題＝演題　師＝講師　対＝対象　定＝定員　費＝費用　持＝持参品　申＝申込み　出＝出演
※各項目を省略した記号でご案内します。

(★注)市内の小・中学生は名札や生徒手帳、65歳以上の方は年齢の分かる公的機関発行の証明書など(さくらカード、運転免許証など)、障がいのある方は障害者手帳の提示で各施設の入園料または入館料が無料となります。詳しくは、各施設へお問い合わせください。

8月1日～7日の「水の週間」に伴い、水に親しむイベントを開催します

日8月2日(土) 午前10時～午後3時 場動植物園 内水や水道に関するゲーム、水の飲み比べなど。参加者には素敵な景品プレゼント 対どなたでも 定入園料(★注) 申当日直接会場へ

詳しくは、(公財)熊本市水道サービス公社(☎288-7462)へ

夏休み自由研究おたすけ隊「実験で学ぶ！水の循環教室」 無料

健軍水源地と東部浄化センターを見学後、ろ過実験や電子顕微鏡を使った微生物の観察など。

期8月4日(月)～8日(金) 場健軍水源地(集合)、東部浄化センター 対市内に住む小学生(保護者参加も可) 定各日10人程度(先着順) 申電話で(公財)熊本市水道サービス公社(☎288-7462)へ

上流から下流までの水に関する場所を巡る、水の探検バスツアー(1泊2日)

期8月21日(木)～22日(金) 場熊本交通センター集合 内1日目:白川水源→高森湧水トンネル→南阿蘇ビジターセンター(昼食)→国立阿蘇青少年交流の家(泊)2日目:公社の森(大津町)→サントリー九州熊本工場(昼食)→健軍水源地→東部浄化センター→交通センター 対市内に住む小学4年～6年生 定40人(抽選) 費1人1,000円 ※初日の昼食は持参。申8月6日までに往復はがきに郵便番号、住所、氏名(フリガナ)、年齢、学校名・学年、性別、電話番号、保護者氏名を書いて〒862-0950中央区水前寺6丁目2-45(公財)熊本市水道サービス公社(☎288-7462)へ

(経営企画課　☎381-4330)

記念館自主講座

①「親子で学ぼう 横井小楠」

日8月2日(土) 午前10時～11時半 場横井小楠記念館(東区沼山津1丁目25-91) 師松原 英明さん(記念館館長)

②再来日を果たしたジェーンズと同志社

ジェーンズがどのようないきさつで再来日を果たしたか、直後の同志社での講演内容やそれにまつわる秘話についてお話しします。

日8月23日(土) 午前10時～11時半 場熊本洋学校教師ジェーンズ邸(中央区水前寺公園22-16) 師堀川 重昭さん(記念館館長)

【①②共通】費入館料(★注) 申当日直接会場へ

(文化振興課　☎328-2039)

小泉八雲没後110年記念事業

①朗読会『～七夕によせて～「ヘルンさんの声が聞こえる」』〔小学生向け夏休み企画〕

日8月2日(土) 午前10時～正午 場小泉八雲熊本旧居(中央区安政町2-6) 師斉藤 幸子さん(石蕗の花代表)ほか 費入館料(★注) 申当日直接会場へ

②パネル展＆ギャラリートーク『小泉八雲の足跡』 無料

期8月4日(月)～29日(金)土・日除く ※ギャラリートークは8月5日(火)、29日(金)の2日間、各午前10時と午後1時半の計4回行います。各回1時間程度で内容は異なります。場市庁舎1階正面側(電車通り側)ロビー 師坂本 弘敏さん(記念館館長) 申当日直接会場へ

(文化振興課　☎328-2039)

健軍水源地一般開放イベント 無料

毎日使っている水道水はどこからきてどこへ行くのでしょう。このイベントで謎解きしませんか。

日8月3日(日) 午前9時半～午後4時半 場健軍水源地(東区水源1丁目1-1) 対どなたでも ※東部浄化センター見学バスツアー(無料)も当日健軍水源地受付で3回行います(各先着20人)。①午前10時半～ ②午後1時～ ③午後3時～(約1時間程度)

(経営企画課　☎381-4330)

肥後朝顔展

日8月6日(水)～10日(日) 午前8時半(開園)～11時頃までが見ごろです 場数寄屋丸前広場 内出品数:毎日80鉢程度、品種:司紅・老松・白波など19種 費熊本城入園料(★注)

(熊本城総合事務所　☎352-5900)

障害者福祉センター希望荘夏まつり

日8月9日(土) 午後2時～6時 場障がい者福祉センター希望荘 内おてもやん総おどり、太鼓演奏、カラオケ大会、福引大会、露店、浴衣着付けなど 対どなたでも

詳しくは、希望荘(☎371-5533、ファクス364-5309)へ。

ミニ技能祭 無料

「技能者のものづくり」をテーマにした参加体験型のイベントです。

日8月10日(日) 午前9時～午後5時 場職業訓練センター 内木工や左官、菓子などの技能団体によるものづくりの教室など 対どなたでも(親子での参加もできます)

詳しくは、職業訓練センター(☎325-6947)または職業訓練センターホームページへ。

子ども科学・ものづくり教室

①大気圧と真空の実験ショー

大気圧での空き缶つぶしや真空中での不思議な現象。驚きの実験を紹介します。

日8月10日(日) 午後1時半～、午後2時半～、午後3時半～(各回25分程度) 対どなたでも

②水中UFOキャッチャーを作ろう

浮力を調節して魚(浮沈子)にリングを拾わせる「おもちゃ」を作ります。

日8月16日(土) 午後1時半～3時 対小・中学生(小学校3年生以下は保護者同伴) 定25人(抽選)

③紙パックカメラを作ろう

日8月23日(土) 午後1時半～3時 対小・中学生(小学校3年生以下は保護者同伴) 定25人(抽選)

場塚原歴史民俗資料館 費入館料(★注) 申①は当日直接会場へ。②は8月8日、③は8月15日(必着)までに往復はがきに教室名、住所、氏名、学年、電話番号を書いて、〒861-4226南区城南町塚原1924塚原歴史民俗資料館(☎0964-28-5962)へ

市外局番 096 を省略しています●区役所の各課の電話番号は、22～26ページをご覧ください。●「〒860-8601」は市役所専用番号です。住所の記載なしで郵便物が届きます。

広告

環境にやさしい未来の乗り物ありマス!

SEGWAY

環境にやさしく、高効率なパーソナルモビリティ(一人乗りの移動機器)として海外では定着している「セグウェイ」。国内の自動車メーカーも、来たる国内公道解禁に向けて、専用車両の研究が進んでいます。解禁に先行して、国内でも活躍の場が広がっています。

「エコロジー」を生活のなかに!

イベントにいかがですか? レンタル・リース承ります。

無料体験試乗実施中!

DMPは街を楽しくする活動に肩の力を抜いて取り組んでいます!!

人と人を笑顔でつなぐ!

ディーエムプロジェクト株式会社

☎096-223-8890 ㏍096-223-8891

〒860-0822 熊本市中央区本山町212-1

info@dmproject.biz http://www.dmproject.biz

アルバイト応募お問い合せ

土日祝働ける方、大歓迎!!
平日お休みの方、短期間でガッチリ稼ごう!!

アルバイト大募集

詳しくは右記QRコードにて

Tel:096-223-8890
Mail:work@dmproject.biz

■販売促進・キャンペーン企画運営　■式典・ステージ・音響・イベント企画運営　■CM・映像記録・デザイン制作　■MC・コンパニオン　■イベントツールレンタル

歴史サロン花畑「歴史談話室」 無料

日 8月12日(火) 午後2時～4時 場 歴史文書資料室(花畑町別館3階) 内 歴史への疑問や読めない古文書などの相談 師 松本 寿三郎さん(元熊本大学教授)、工藤 敬一さん(熊本大学名誉教授)、猪飼 隆明さん(大阪大学名誉教授)、森山 秀吉さん(元熊本大学教授) 申 当日午後3時半までに直接会場へ

詳しくは、歴史文書資料室(☎328-2038)へ。

第31回ヒューマンライツ・シアター(人権映画会) 無料

上映作品「アオギリにたくして」(邦画・日本語音声・日本語字幕付)。

広島で被爆した自らの体験を語り続けてきた実在の女性をモデルに描いたドラマ。

日 8月14日(木) 午後2時～(開場:午後1時半～) 場 くまもと森都心プラザホール 対 どなたでも 定 480人(当日先着順) 申 当日直接会場へ

(人権推進総室 ☎328-2333)

第2回「カブトムシ・クワガタ飼育講座」 無料

日 8月16日(土) 午前の部:午前9時半～11時半、午後の部:午後1時半～3時半 場 環境総合センター 対 親子 定 各時間帯20組(先着順) 申 8月4日から電話またはファクス(379-7783)で氏名、学校名・学年、住所、電話番号を環境総合センター(☎379-2511)へ ※昆虫の配布はありません。

夏休み親子で学ぶ環境セミナー 無料
～体験しながらエネルギーの知識を学ぶ～

ビデオや実験を通じて、地球環境とエネルギーを考え、電気をつくる仕組みや省エネについて親子で学びます。

日 8月21日(木) 午前10時～11時半 場 ウェルパルくまもと1階大会議室(中央区大江5丁目1-1) 対 小学4年～6年生と保護者 定 15組(30人)(先着順) 申 8月1日午前9時から電話で消費者センター(☎353-5757)へ

夏休みちびっこワンワン教室 無料

正しい犬の飼い方について家族で楽しく学習し、犬たちと仲良く遊んでみませんか。

日 8月22日(金) 午前9時～11時 場 動物愛護センター 内 犬を飼うときのきまりごとや犬の気持ちの話、犬のさわりかたやしつけかたの実演 対 小学生(保護者の同伴が必要) 定 20人(抽選) 申 8月8日までにはがきに住所、氏名、電話番号、学校名・学年、参加人数、保護者の署名(保護者の同意が必要)を書いて〒861-8045東区小山2丁目11-1動物愛護センター(☎380-2153)へ

ジュニア環境科学セミナー 無料

環境問題に関する高度な実習などを通して科学の楽しさ、素晴らしさを体験しよう。

8月23日(土)

時間	内容
午前10時～正午	江津湖水環境
午後2時～4時	音の科学

8月24日(日)

時間	内容
午前10時～正午	光の科学
午後2時～4時	大気圧の科学

場 環境総合センター 対 中学生 定 各時間帯20人(先着順) 申 電話またはファクス(379-7783)で氏名、学校名・学年、住所、電話番号を環境総合センター(☎379-2511)へ

土器修復体験講座

日 8月24日(日)、9月15日(祝) 午前9時半～正午 ※2回とも出席が原則。場 塚原歴史民俗資料館 研修室 内 土器の接合および石膏入れなどバックヤード体験 対 どなたでも 定 20人(抽選) 費 入館料(★注) 申 8月15日までに往復はがきに講座名、住所、氏名、電話番号を書いて〒861-4226南区城南町塚原1924塚原歴史民俗資料館(☎0964-28-5962)へ

第9回熊本市民ナイター水泳記録会

競技会と同じ装置でタイムを測定します。

日 8月30日(土) 練習:午後5時半～6時15分、記録会:午後6時半～9時 場 アクアドームくまもと 対 市内に住むか通勤し、体育施設プールを利用している方(学生不可) 定 100人(先着順) 費 600円 申 8月1日～12日にアクアドームくまもと、市総合体育館、浜線健康パーク、南部総合スポーツセンター(休館日除く)へ ※バタフライ、背泳ぎ、平泳ぎ、自由形の中から2種目まで(50m)。

詳しくは、アクアドームくまもと(☎358-2711)へ。

(スポーツ振興課 ☎328-2724)

ファミリーキャンプ第2弾
家族みんなでつくってみよう！ 無料

日 8月31日(日) 午前10時～午後3時 場 あそ教育キャンプ場(現地集合・解散) 内 飯ごう炊飯、場内探検など 対 市内に住む小学生と保護者 定 10組(抽選) 持 食材など(飯ごう・鍋・食器などは無料貸出) 申 8月15日までにはがきか電子メール(seishounenikusei@city.kumamoto.lg.jp)で、催し物名、住所、参加者全員の氏名(ふりがな)、年齢、電話番号を書いて〒860-8601青少年育成課(☎328-2277)へ

ハーン作品トークの会

日 8月31日(日) 午後2時～4時 場 小泉八雲熊本旧居(中央区安政町2-6) 師 福澤 清さん(熊本大学教授) 内 ハーンの文体 費 入館料(★注) 申 当日直接会場へ ※駐車場なし。

(文化振興課 ☎328-2039)

ごみリサイクルバスツアー 無料

日 9月6日(土)、18日(木)、27日(土)、30日(火) 午前9時～午後4時 内 市民会館崇城大学ホール前(発着)～石坂グループ～リサイクル情報プラザ～東部環境工場～サントリー工場 対 市内の町内自治会や婦人会、PTAなどの団体または個人 定 各日40人(先着順) 持 弁当 申 8月11日から電話かインターネット(higomaru-call.jp)でひごまるコール(☎334-1500)へ

※団体での申込みは、ごみ減量推進課(☎328-2365)へ。

ふれあいファミリーキャンプ

日 9月13日(土)～14日(日)(1泊2日) 場 金峰山少年自然の家 内 ①テント生活②野外調理③ナイトハイク 定 小・中学生を含む15家族 費 1家族1,000円＋1人2,000円 申 8月8日～18日(午前9時～午後5時)までに金峰山少年自然の家(☎277-2124)へ

地域交流事業 金峰山秋の味覚満喫Ⅰ「ぶどうの収穫体験」

日 9月15日(祝) 場 金峰山少年自然の家周辺 内 ぶどうについての学習・ぶどう狩り 定 市内の幼児、小・中学生を含む20家族(先着順) 費 1人800円 申 8月20日(午前9時～午後5時)から金峰山少年自然の家(☎277-2124)へ

あきんど!?流団まつり
「第10回流通情報会館バザール」出店者募集

日 9月27日(土)、28日(日) 午前10時～午後5時(28日は午後4時まで) 場 流通情報会館およびその周辺 費 展示場1コマ(3.6m×2.5m)22,629円 テント1コマ(2.7m×3.6m×1.8m)22,629円

(流通情報会館 ☎377-2091)

市外局番 096 を省略しています●区役所の各課の電話番号は、22～26ページをご覧ください。●「〒860-8601」は市役所専用番号です。住所の記載なしで郵便物が届きます。

広告

あなたのこと、家族のこと、そしてこれからのこと。
一緒に考えませんか。

見学会・相談会 実施中

ホスピタルメントでは、館内をゆっくりとご覧いただける見学会と、早急な対応を要するご相談や、これからの介護についてのご質問などをお伺いする相談会を実施しております。どうぞお気軽にお問合せください。

ホスピタルメント さくら東館

TEL 096-378-1115

〒861-4172 熊本市南区御幸笛田7-15-3 運営:医療法人 桜十字

日＝日時　期＝期日、期間　時＝時間　場＝場所　内＝内容　題＝演題　師＝講師

熊本博物館

※常設展示・屋外展示はリニューアル工事のため見ることができません。

〒860-0007 中央区古京町3-2 ☎324-3500
開 午前9時～午後5時
休 月曜休館（祝日の場合は開館し、翌平日が休館。）

8月のプラネタリウム

日 火曜～金曜日 ①午前9時45分～、②午前11時～、③午後1時半～、④午後2時45分～ 内 「ダイナソートラベラーズ」。

日 土曜・日曜日 ①午前9時45分～、②午前11時～、③午後0時15分～、④午後1時半～、⑤午後2時45分～、⑥【土曜のみ】午後4時～ 内 ②は「キラキラ森のなかまたち」（ファミリーアワー）、④は「むしむし星空大行進」、その他は「ダイナソートラベラーズ」。

費 プラネタリウム観覧料 申 当日午前9時から観覧券を販売します

「子ども科学・ものづくり教室」 無料

●科学手品＆液体窒素実験

空気と水、音と振動、マイナス196度の世界などをテーマに、手品・実験・ものづくりを楽しみます。

日 8月9日（土） 午後1時半～3時半 場 特別展示室（奥） 対 どなたでも 定 材料がなくなり次第終了 申 当日直接会場へ

①宙返りバードを作って飛ばそう

スタイロフォーム（断熱材）で鳥型飛行機を作って1回転宙返りをさせてみましょう。

日 8月17日（日） 午後1時半～3時 申 8月7日

②アンモナイトのレプリカを作ろう

日 8月24日（日） 午後1時半～3時 申 8月14日

①～②共通 場 特別展示室（奥） 対 小・中学生（小学校3年生以下は保護者同伴） 定 各25人（抽選） 申 申込期限（必着）までに往復はがきに教室名、住所、氏名、学年、電話番号を書いて、上記あて先へ

くまもと工芸会館

〒861-4115 南区川尻1丁目3-58 ☎358-5711
開 午前9時～午後5時
休 月曜休館（祝日の場合は開館し、翌平日が休館。）

ガラスアート展 無料

日 8月1日（金）～9月7日（日）
午前9時～午後5時

くまもと工芸会館　夏まつり

●TVアナウンサーの四方山話 無料

日 出 8月9日（土） 午後3時～ 荒木 恒竹さん（TKUアナウンサー）、8月10日（日） 午後3時～ 福島 絵美さん（RKKアナウンサー） 定 各60人（当日先着順）

●工芸品づくり（小学生～高校生）

8月8日（金）（午前、午後）

①ロアッソ熊本応援工芸品づくり
定 各15人 費 900円

②陶器の風鈴づくり
定 各10人 費 800円

③革の小銭入れづくり
定 各5人 費 800円

8月9日（土）

④プラモデルのロボットづくり
定 15人（1日コース） 費 1,000円

⑤ソフトクリームキャンドルづくり（午前、午後）
定 各10人 費 500円

8月10日（日）（午前、午後）

⑥ロアッソ熊本応援工芸品づくり
定 各15人 費 900円

⑦革の名札づくり
定 各15人 費 700円

①～⑦共通 時 午前の部：午前9時半～、午後の部：午後1時～ 申 8月1日午前9時から電話でくまもと工芸会館へ（先着順）

現代美術館

〒860-0845 中央区上通町2-3 ☎278-7500
開 午前10時～午後8時
休 火曜休館（祝日の場合は開館し、翌平日が休館。）

「水戸岡鋭治からのプレゼント ーまちと人を幸福（しあわせ）にするデザイン」展

九州新幹線や「ななつ星in九州」のデザインで知られる工業デザイナー水戸岡 鋭治の代表作を紹介する大規模個展。

会場イメージ

期 9月15日（祝）まで 費 一般1,000円、シニア（65歳以上）800円、学生（高校生以上）500円、中学生以下無料（要名札）

水戸岡鋭治×幸山政史（熊本市長）トーク・セッション 無料

公共デザインの在り方、活気ある街づくりについて語ります。

日 8月10日（日） 午後2時～

ギャラリーⅢ　こみねゆら絵本原画展 無料

期 9月14日（日）まで

CAMK読みがたり　テーマ：「夏休み」 無料

日 8月16日（土） 午前11時半～

詩の朗読会　テーマ「幸福（しあわせ）」 無料

日 8月28日（木） 午後6時～

8月の月曜ロードショー 無料

時 午後2時～、午後6時～ 定 各日90人（先着順）
4日「欲望という名の電車」／11日「ナチスの犬」／18日「瞳は静かに」／25日「美しい夏キリシマ」 ※日本語字幕付き。

男女共同参画センターはあもにい

〒860-0862 中央区黒髪3丁目3-10 ☎345-2550
開 ホール・研修室など／午前9時～午後9時半、情報資料室／午前9時～午後7時
休 第2、第4月曜日（祝日の場合は開館し、火曜日が休館。）

「日本一幸せな従業員をつくる」上映会

赤字経営のホテルを「従業員を幸せにする」ことで復活させた総支配人と従業員のドキュメンタリー。上映後、監督と同ホテル総支配人によるトークセッションも行われます。

日 8月30日（土） ①午前9時半～午後0時半、②午後2時～5時 定 各150人（先着順） ※託児あり、要予約。費 前売大人2,000円、学生1,000円（小学生以下は無料）、当日券は＋500円 申 YMCAフィランソロピー協会（☎353-6397）へ

在宅ワーク・音声起こし講座

日 ①木曜コース：9月18日・10月2日 午前9時半～正午②土曜コース：9月20日・10月4日 午後1時半～4時 定 各20人（抽選） ※託児あり、要予約。費 4,000円 申 8月15日までホームページ（www.harmony-mimoza.org）で受付

介護事務検定対策講座

日 9月10日～11月12日 水曜日（全10回） 午前9時半～午後0時半 師 日本医事保険教育協会講師 定 20人（先着順） ※託児あり、要予約。費 12,000円（検定料別途※はあもにいで11月15日に実施） 申 8月5日から電話で受付

九州初 女性への暴力防止プログラム講座 DV教育プログラム・男性編

日 9月中旬から（全12回） 午後7時～9時 対 男性の方 定 8人（先着順） 費 1回2,500円 申 メール（kumamoto_dvken@yahoo.co.jp）で「熊本DVアプローチ研究会り・まっぷ」へ

詳しくは、はあもにいへ。

くまもと森都心プラザ

〈託児室完備〉
〒860-0047 西区春日1丁目14-1 ☎355-7400
開 施設により異なりますのでお問い合わせください
休 第3水曜日（祝日の場合は開館し、翌平日が休館。）

第6回「あなたの夢かなえます」出演者募集

ステージ発表は10月5日（日）です。
詳しくは、ホームページへ。

くまもと彩発見「恐竜・天体」夏休み講座 無料

①恐竜講座

日 8月1日（金）・2日（土）
午前11時～ 内 「紙粘土でアンモナイト」、「顕微鏡で微化石ひろい」、「講話～くまもとの恐竜たち～」

②天体講座

日 8月9日（土） 午後1時～、10日（日） 午後2時半～ 内 「宇宙のしくみ」「流れ星と隕石」「プラネタリウム観覧と操作体験」 場 2階イベントスペースおよび熊本博物館

詳しくは、管理事務室（☎355-7400）へ。

夏休み わくわくジュニアビジネススクール 無料

日 8月25日（月）、26日（火） 午前9時～正午 場 6階AB会議室 内 仕事についての講座、調べ学習。夏休みの自由研究に最適の経済教育セミナー 対 市内の小学5年～中学2年生 定 各日30人（先着順）

詳しくは、ビジネス支援センター（☎355-7402）へ。

プラザ図書館お楽しみ上映会 無料

日 8月18日（月） 午後2時～ 場 5階ホール 内 「ガリバー旅行記」実写版（吹替え） 対 小学生以上 定 100人（先着順）

詳しくは、プラザ図書館（☎355-7401）へ。

健軍文化ホール

〒862-0903 東区若葉3丁目5-11 ☎368-1221
開 午前9時～午後9時半
休 第1、第3月曜休館（祝日の場合は開館し、翌平日が休館。）

朴葵姫（パク・キュヒ）♪ ギターリサイタル

ギター界の新星、待望の熊本公演。

日 9月19日（金） 開場：午後7時、開演：午後7時半 定 293人（車いす席有） ※未就学児不可。費 2,000円（当日券2,500円） ※全席自由。申 健軍文化ホール、熊日プレイガイド、熊本交通センタープレイガイド、チケットぴあ（Pコード231-731）、蔦屋書店三年坂で発売中

①朴葵姫（パク・キュヒ）♪ ギターリサイタル 公開リハーサル 無料

コンサート前の臨場感を味わいませんか。

日 9月19日（金） 午後5時半～6時 対 学生 定 50人（抽選） 申 8月30日

②パワーヨガ（秋）

日 9月4日～11月6日 木曜日（全10回） 午前10時～11時 対 18歳以上（高校生不可） 定 20人（抽選） 費 5,000円 申 8月14日

③初めての無添加パン作り（秋）

日 9月8日（月）・22日（月）・29日（月）（全3回）
午前：午前10時～午後0時半、午後：午後1時半～4時 対 18歳以上（高校生不可） 定 各12人（抽選） 費 3,900円 申 8月19日

④手作りハーブ塩を使った簡単イタリアン2

日 9月9日（火） 午前10時～正午 対 18歳以上（高校生不可） 定 12人（抽選） 費 1,500円 申 8月19日

①～④共通 申 申込期限（必着）までに往復はがきに講座名、住所、氏名、年齢、電話番号、③は時間（午前・午後）を書いて上記あて先へ

市外局番 096 を省略しています ● 市内の小・中学生は名札や生徒手帳、65歳以上の方は年齢の分かる公的機関発行の証明書など（さくらカード、運転免許証など）、障がいのある方は障害者手帳の提示で各施設の入園料または入館料が無料となります。詳しくは、各施設へお問い合わせください。

水の科学館
〒861-8064 北区八景水谷1丁目11-1 ☎346-1100
開 午前9時～午後5時
休 月曜休館（祝日の場合は開館し、翌平日が休館。）

水のクイズ王決定戦　～夏の陣～ 無料
日 8月2日（土）、3日（日） 午 後1時 半 ～3時 半 内 水に関するクイズ大会。各開催日の成績優秀者には、トロフィ、賞品を贈呈します。対 どなたでも（ただし成績上位者は中学生以下） 申 電話または当日直接会場へ

水のクイズ王への必勝勉強会 無料
クイズ王への近道！ 日 8月2日（土）、3日（日） 午前10時～10時50分

水カフェセミナー 無料
日 8月2日（土） 午前11時～正午 内 本市が取り組む涵養域保全事業など 師 水保全課職員 対 どなたでも 定 20人（先着順） 申 電話または窓口で受付

くまもと子ども“水”フォーラム 無料
熊本の水などについて子ども同士で学びます。関心のある小・中・高校生を募集！
日 8月3日（日） 午 前11時 ～11時50分 師 森本 優貴美さん（ジュニア水守） 対 高校生以下 定 20人（先着順） 申 電話または窓口で受付

夜間開館イベントを行います 無料
日 8月9日（土） 午後5時～9時 内 キャンドル作りや水あかり、アニメ上映会

下水道の日プレイベント 無料
排水設備の相談とカメラによる実演会。また、アニメ上映会やエコ体験環境教室を開催します。
日 8月31日（日） 午前9時～午後3時
詳しくは、水の科学館へ。

国際交流会館
〒860-0806 中央区花畑町4-18 ☎359-2121
開 午前9時～午後10時
休 第2・第4月曜休館

みんなで木育 熊本ものづくりフェア 無料
県産のひのき、杉、い草などを使った手軽で楽しい「ものづくり」に参加しませんか。
日 8月30日（土） 正午～午後4時 対 幼稚園児～小学生 申 当日直接会場へ

ラウンジイベント「こどもチャイニーズ！」 無料
中国語での絵本の読み聞かせや、ゲームなどで遊びながら簡単な中国語が学べます。
日 8月9日（土） 午前10時～11時 場 2階交流ラウンジ 対 4歳～小学校低学年 定 10人（先着順） 申 8月1日午前9時から電話で受付

イリナの部屋 無料
ブルガリア出身で熊本在住のイリナさんが母国ブルガリアについて紹介します。
日 8月19日（火） 午前11時～正午 場 2階交流ラウンジ 対 どなたでも 定 30人（先着順） 申 電話または窓口で受付

つきいち世界を知ろうサロン 無料
日 8月23日（土） 午前10時～正午 対 小・中学生とその保護者 定 30組（先着順） 申 8月1日午前9時から電話で受付
詳しくは、会館へ。

外国を知ろう・外国語で話そう・外国語を学ぼう（フランス語・中国語・イタリア語・スペイン語）サロン、子どものづくり教室
期 各種サロン毎月1回 費 300円（無料の講座有） 申 8月1日午前9時から電話で受付
詳しくは、ホームページへ。

子ども文化会館
〒860-0004 中央区新町1丁目3-11 ☎323-0505
開 午前9時～午後5時〈幼児の来館は保護者同伴で〉
休 第2・4火曜休館（祝日の場合は開館し、翌平日が休館。）

納涼祭～こどぶんおばけ館～

毎年大人気のお化け屋敷です。
日 8月23日（土）、24日（日） 午前10時～午後3時45分
※イベントにより時間、定員は異なります。対 18歳未満の方

おはなしミニポッケ 無料
日 8月1日～29日の金曜日 午後2時～2時半 対 18歳未満の方

こどぶん映画会「アナと雪の女王」 無料
日 8月2日（土） 午前10時半～午後0時15分、午後2時～3時45分 定 各回228人（当日先着順）

ゆうゆうタイム「おむつはずし　子どものサインをキャッチして!!」 無料
日 8月28日（木） 午前11時～11時45分 対 乳幼児の保護者 定 50人（当日先着順）

知っておきたい救急法～子どもの病気・ケガ～ 無料
日 9月2日（火） 午前11時～正午 対 乳幼児と保護者 定 20組（先着順） 申 8月1日午前9時から電話または来館で受付

はじめての幼稚園・保育園 無料
日 9月11日（木） 午前11時～正午 対 就学前の幼児と保護者 定 50人（抽選） 申 8月15日（必着）までにホームページまたは往復はがきに教室名、住所、子どもの氏名と年齢、保護者氏名と電話番号を書いて上記あて先へ

桜の馬場 城彩苑
〒860-0008 中央区二の丸1-1　湧々座 ☎288-5600　桜の小路 ☎288-5577
開（湧々座）午前8時半～午後6時半、（桜の小路）午前9時～午後7時

城彩苑夜市
屋台・ゲーム・イベントが盛りだくさん！
期 8月30日までの毎週土曜日 時 午後5時～8時
≪ステージイベント出演者≫
8月23日　グランパワーヒノクニ
8月30日　熊本城おもてなし武将隊
※その他、県内のゆるキャラたちが毎回登場します。

湧々座　夏のスペシャルイベント「熊本城のこわ～いはなし」
熊本城バーチャル映像を使ってちょっぴりこわ～い話をご紹介。
期 毎週土曜日 時 午後6時半～ 場 2階ものがたり御殿 費 入館料

夏休みイベント「夏だ！忍者だ！湧々座！～金蔵の熊本城潜入大作戦」

忍者の修業やなりきり体験が盛りだくさん！修業を乗り越えると湧々座オリジナル「忍者認定証」がもらえます。
期 8月31日(日)まで 場 2階ビューラウンジ、ものがたり御殿 費 入館料

「ライブで共演！こども忍者大募集！」
忍者の衣装を着て、金蔵と一緒にステージを駆けまわろう。
期 8月31日（日）までの毎週土曜・日曜日および13日～15日 時 午後2時寸劇ライブ中 場 2階ものがたり御殿 対 小・中学生 定 各日5人(抽選) 費 入館料 申 当日午後1時半までに直接会場へ

動植物園
〒862-0911 東区健軍5丁目14-2　動物ゾーン ☎368-4416　植物ゾーン ☎368-5615
開 午前9時～午後5時
休 月曜休園（祝日と第4月曜の場合は開園し、翌平日が休園。）

ゾウのふんではがきを作ろう
日 8月23日（土）、30日（土） 午前10時～正午 対 小学生と保護者 定 各12組（抽選） 費 入園料 持 空の牛乳パック1個（1ℓサイズ）、タオル2枚、新聞紙1日分、長ぐつ 申 8月14日までに往復はがき（1組1枚）に催し名、希望日、参加者全員の氏名、住所、電話番号、年齢（学校名・学年）を書いて、上記あて先動物ゾーンへ

花と緑の講習会
●秋野菜の栽培管理教室 無料
日 8月31日（日） 午前10時～正午 定 30人（抽選） 申 8月20日
●おもとの育て方教室 無料
日 9月14日（日） 午前10時～正午 師 紫垣菊男さん（熊本県大葉おもと研究会会長） 定 30人（抽選） 申 9月3日

申 申込期限までに往復はがきに（1人1枚）講習会名、住所、氏名、電話番号を書いて上記あて先植物ゾーンへ

花と緑の展示会
●きのこ写真展
日 8月19日（火）～31日（日） 場 緑の相談所展示室

第22回 動植物園写真コンクール
動植物園内で撮影した写真を募集します。詳しくは応募票を参照。応募票は動植物園入口、市庁舎1階市政情報プラザ、区役所にあります。動植物園ホームページ（http://www.ezooko.jp/）からもダウンロードできます。

市立図書館
〒862-0971 中央区大江6丁目1-74 ☎363-4522
開 午前9時半～午後7時（土曜・日曜日、祝日は午後6時まで）
休 月曜休館（祝日の場合は開館し、翌平日が休館。）

長期休館について（お知らせ）
空調などの改修により半年間休館します。
期 9月1日～来年2月28日
休館中ご迷惑をおかけしますが、利用者の皆さんに安全・快適に利用いただくために必要な工事です。ご理解・ご協力をお願いします。
市立図書館の本は、予約すると、植木・城南・プラザ図書館・各公民館図書室で貸出しできます。また、大江公民館内の臨時カウンターでも受け取れます。

8月の日曜映画会　時 午後1時半～ 無料
期 内 10日「真珠湾からの帰還」（日）／17日「王子と乞食」（英・米）／24日「グッモーエビアン！」（日）／31日「オルド」（露）

8月の子ども映画会　時 午後1時半～ 無料
期 内 2日（土）「日本の名作童話1」、9日（土）「ピーターパン」

夏休み人形劇 無料
日 8月22日（金） 午前11時～ 場 市立図書館ホール 題 「赤ずきん」 対 小学校低学年以下の子どもと保護者 定 200人（先着順） 申 7月28日から電話かインターネット（higomaru-call.jp）でひごまるコール（☎334-1500）へ

夏休みに役立つ本展 無料
期 8月31日（日）まで 場 市立図書館1階

図書館講座 無料
日 8月23日（土） 午後1時半～ 題 「武蔵の生きた時代の風景」 師 島田 真祐さん（島田美術館館長）

こちら 中央区です Chuo 8月号 平成26年

編集 中央区役所
〒860-8618 中央区手取本町1番1号 ☎096-328-2555(代表)
・総務企画課 ☎096-328-2610
・まちづくり推進課 ☎096-328-2614
・区民課 ☎096-328-2240
・福祉課 ☎096-328-2311
・保護課 ☎096-328-2320
・保健子ども課 ☎096-328-2419
・中央税務課 ☎096-328-2181
大江出張所 ☎096-372-0311

中央区の人口（平成26年6月1日現在推計人口） 人口 186,156人（前月比+27） 世帯 95,223世帯（前月比+33） 面積 25.46km²（国土地理院公表値）

中央区内の校区や町内自治会の 夏のお祭り・イベント特集

中央区内の校区や町内自治会の夏のお祭り・イベントを紹介します。
近隣のイベントに行ってみませんか？

催し名	日時	場所
一新校区線光花火大会	8月14日(木) 午後7時～9時	護国神社境内
ゑんままつり(五福校区)	8月16日(土) 午後6時～9時	羅漢小路(らかんしゅうじ) 宗禅寺
出水南校区第8町内夏祭り	8月23日(土) 午後4時～8時	亀継公園
ふれあいフェスタinはるたけ	8月23日(土) 午後5時～9時	春竹小学校(雨天順延)
出水校区第6町内盆踊り	8月24日(日) 午後7時～9時 ※地蔵まつりは同日午前9時半～	戸井の外公園
白川校区第5町内厄除け地蔵尊大祭	8月24日(日) 午前6時～午後9時 ※地蔵まつりは同日午前9時～	井手の口公園 (雨天:尚絅高等学校ホール)
壺川校区夏まつり	8月30日(土) 午後5時～8時	壺川小学校(雨天中止)

食育実践講座～学生講座～ 無料

「1人暮らしをはじめたら朝食を食べなくなった」や「バランスの良い食事ってどんなもの？」など、食事が気になっている学生さんに朗報。

簡単に作れる調理実習にチャレンジして、いつまでも若さを保つ食生活のヒントを楽しく学習しましょう。

日時 8月19日(火) 午前9時半～午後0時半
場所 健康センター大江分室(ウェルパルくまもと3階301会議室)
内容 ①若い世代の食事について
②調理実習と試食
対象 中央区に住むまたは区内の高校、大学、専門学校に通う学生
定員 30人(先着順)
持参品 筆記用具、エプロン、三角巾
申込み 8月5日から電話またはメール(chuouhokenkodomo@city.kumamoto.lg.jp)で中央区役所保健子ども課へ

※携帯メールの方は右のQRコードもご利用ください。サイトアクセス時にはパケット通信料がかかりますのでご注意ください。

新しい自治会長さんです（敬称略）

(6月30日までの届出)

山口 賢二(白川1)　山本 洋喜(向山16)
宮村 雅弘(託麻原2)

(中央区役所まちづくり推進課)

専門医による心の健康相談 無料

日時 8月19日(火) 午後1時半～3時半
場所 中央区役所3階相談室
内容 専門医による個別相談
対象 心の病気の方や家族の方など
定員 2組(先着順) ※予約制。
申込み 8月15日までに電話で中央区役所保健子ども課へ

育児教室 無料

日時 8月22日(金) 午後1時半～3時半
場所 健康センター大江分室(ウェルパルくまもと3階すこやかホール)
内容 離乳食の進め方、赤ちゃんとのふれあい遊びなど
対象 中央区に住む今年3月～4月生まれの赤ちゃん(第1子)と保護者
定員 25組(先着順)
持参品 母子(親子)健康手帳、バスタオル
申込み 8月5日から電話で中央区役所保健子ども課へ

「つながる、中央区。」をテーマにしたプロモーションビデオに出演しませんか

区内のまちづくり活動をしている方々を対象に、「つながる、中央区。」を表現したビデオ(PV)に出演していただける方を募集します。

募集期間 8月15日まで

申込みなど詳しくは、中央区役所総務企画課へ。

もうすぐパパママ教室 無料

日時 9月6日(土) 午前10時～正午
場所 健康センター大江分室(ウェルパルくまもと3階すこやかホール)
内容 妊娠中の過ごし方について、妊婦体験、育児模擬体験、おしゃべりタイム
対象 中央区に住む妊娠16週以降(初産)のママとパパ(1人での参加もOK)
定員 25組(先着順)
申込み 8月18日から電話で中央区役所保健子ども課へ

8020推進員育成講座 無料

健やかな歯と口の健康づくりをすすめるために、地域で活動するボランティアを募集します。

期間 9月～来年1月まで(全4回)
場所 健康センター大江分室(ウェルパルくまもと3階ほか)
内容 口腔や全身の健康など健康づくりに関する講話や実習など
対象 中央区に住む18歳以上の方で、育成講座に毎回参加でき、修了後「8020推進員」として地域で健康づくり活動ができる方
定員 20人(抽選)
申込み 8月1日から11日まで電話で中央区役所保健子ども課へ

魅力再発見 城下町くまもと散策 黒髪散策5 「ルーテル学院中学・高等学校本館」

今回ご紹介するのは、黒髪校区の三軒町通り沿いにあるルーテル学院中学・高等学校本館です。

ルーテル学院(旧九州女学院)は、1926年(大正15年)に5年制のキリスト教主義の女学校として、米国教会の女性たちによる善意の募金活動によって黒髪の地に開校されました。

学院の本館は、開校以来、ほぼ建設当時のまま残されており、洋風を基調としている中で、細部まで和風の装いを保っている造形などから、1997年(平成9年)に国指定の登録有形文化財に指定されました。鉄筋コンクリート造で、正門からの光景は3階建てに見えますが、実は4階建てです。

本館は、生徒たちが学ぶ教室のほか、毎日の礼拝を行う礼拝堂があり、4階部分には、ピアノ練習室、初代マーサ・B・エカード院長の机や創立当時に使われていたと思われるオルガンなどが展示され、学院の歴史を肌で感じることができます。

また、芸術的な本館と、その正面にそびえる3本の銀杏とのバランスには心を惹きつけられます。この銀杏は、それぞれ日本福音ルーテル熊本教会、九州学院、お寺から創立を記念して送られたものです。

歴史を感じさせながらもモダンで、豊かな緑に囲まれるルーテル学院の本館は、今でも中学校・高等学校の生徒たちの学びの場となっています。

住所 中央区黒髪3丁目12-16
問合わせ 学校法人九州ルーテル学院 ☎096-343-3111
※学院内の見学を希望される方は、事前にお問合せください。

(中央区役所総務企画課)

こちら東区Higashiです 8月号 平成26年

東区の人口（平成26年6月1日現在推計人口） 人口 190,035人（前月比+120） 世帯 78,127世帯（前月比+58） 面積 50.07km²（国土地理院公表値）

編集 東区役所
〒862-8555 東区東本町16番30号 ☎096-367-9111（代表）
・総務企画課 ☎096-367-9121
・まちづくり推進課 ☎096-367-9122
・区民課 ☎096-367-9124
・福祉課 ☎096-367-9127
・保護課 ☎096-367-9129
・保健子ども課 ☎096-367-9134
・農業振興課 ☎096-367-9137
・東税務課 ☎096-367-9138
託麻総合出張所 ☎096-380-3111 秋津出張所 ☎096-368-2205
東部出張所 ☎096-367-1411

認知症家族の会「やすらぎとまりぎ」

介護の悩みを打ち明けたり、ほかの人と話すことで気持ちが安らぐ場所を目指しています。本音で話せる仲間を見つけましょう。

日　時 8月8日（金）・27日（水）
午後1時半～3時半
場　所 グループホームほほ笑み（東区戸島西5丁目5-26）
費　用 100円
申込み 8月1日から電話でささえりあ託麻（☎096-380-7078）へ

（東区役所福祉課）

専門医による心の健康相談 無料

「何日も眠れずつらい」「食欲がなく気持ちが落ち込み何もしたくない」「受診させたくても本人に病識がない」など、心の病でお悩みの方、気軽にご相談ください。

日　時 8月20日（水）　午後2時～4時
予約制（2組）
場　所 東区役所3階保健子ども課相談室
内　容 専門医による個別相談
対　象 心の病でお悩みの方や家族の方など
申込み 8月5日から電話で東区役所保健子ども課へ

育児教室 無料

日　時 8月28日（木）　午後1時半～3時40分
場　所 東区役所3階すこやかホール
内　容 離乳食の進め方、赤ちゃんの歯についてなど
対　象 東区に住む今年3月～4月生まれの赤ちゃん（原則として第1子）と保護者
定　員 30組（先着順）
申込み 8月5日から電話で東区役所保健子ども課へ

オンブズマンが区役所や公民館などを巡回します 無料

熊本市オンブズマンが、各区役所や各公民館などに出向き、市民の皆さんとの面談を通じ苦情申立てを受け付けます。

日　時 8月27日（水）　午後2時～4時
場　所 東区役所1階102会議室
対　象 どなたでも（市外在住者や外国人、団体なども可）
定　員 3人（先着順）
申込み 8月26日午後5時までに電話でオンブズマン事務局（☎096-328-2916）へ

※オンブズマンの調査の対象となる苦情の範囲は、熊本市の仕事と、その仕事に関わる職員の行為で、自らの利害に関わり、その事実のあった日（終わった日）から原則として1年以内の苦情です。ただし、行政不服申立てなどほかの制度を利用した場合など、取り扱わないこともあります。

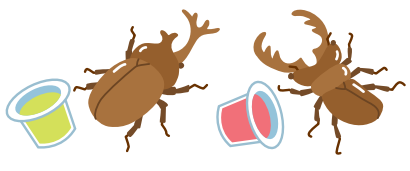

東区ニュース

東区健康まちづくりサポーター活動in「食と健康フェア2014」

5月31日（土）、6月1日（日）の両日、動植物園で「食と健康フェア2014」が開催されました。東区健康まちづくりサポーター第1期生も「親子体力測定」の体験コーナーを設置し、健康づくりの啓発活動を行いました。

多くの親子連れの方がチャレンジし、「前よりからだが硬くなったようだ」「筋力が落ちたみたい」などの声。

サポーターは毎日意識して今より10分多めにからだを動かす“＋10（プラステン）”の方法や効果などを説明し、健康づくりへのきっかけとなるよう働きかけました。

今回の活動はサポーターとして初の試みでしたが、サポーターは、「企画から当日の運営までみんなで協力し楽しみながら取組むことができました。今後も地域の健康づくり活動に積極的に参加していきたいと思います。」と意気込みを新たにされていました。

（東区役所保健子ども課）

託麻の散策マップを作成しました

東区まちづくり推進課と託麻公民館では、「託麻三山散策マップ」「託麻新四国八十八ヶ所散策マップ」を作成しました。このマップのルートは、昨年度託麻公民館で開催した「託麻三山の史跡と歴史学習会」の参加者の皆さんと一緒に考えたものです。

マップは東区役所のほか、託麻公民館、東部公民館、秋津公民館で配布しています。

皆さんも、地域の魅力再発見に、また体力づくりに、心地よい託麻の山を散策してみませんか。

問い合わせ先 東区役所まちづくり推進課 ☎096-367-9122
託麻公民館 ☎096-380-8118

託麻三山散策マップ みどころ紹介

「御山と尊称され、地頭職早岐氏の本拠地小山山周辺を訪ねる」コース

○佐岐神社（さぎじんじゃ）

佐岐神社は、小山山の南西部に位置する中山集落にあります（現小山1丁目中山公民館の隣）。阿蘇神社を建築する際、ここの神木を使った由緒で、以前は「社木（やしろき）神社」と呼ばれていました。

拝殿の奥には1間×半間の神殿があり、その厨子（ずし）（※1）の中に「木造の男女神像と石造の男女神像」が祀（まつ）られています。

伝えによると、祭神は少彦名命（すくなひこなのみこと）・大国主命（おおくにぬしのみこと）の二神で、「医薬の神様」特に「はやり病気（伝染病）の神様」と言われ、地元はもとより遠くからのお参りがたえなかったと言われています。

神殿横には石祠（せきし）があり自然石2個が祀（まつ）ってあります。中山の田んぼ（やぶ）の中にあった「田ン中サン」（地神）と中山の村中にあった「藪サン」（大明神）が合祀（ごうし）（※2）されたものです。（田ン中サンとは、小山地頭職（じとうしょく）早岐（はやぎ）氏の子孫の岡本氏が祀（まつ）った地神（じしん）のこと）

また、境内には市指定保存樹木「ムクノ木2本、カゴノ木2本、ナナメノ木1本」や集落の火見櫓があります。この火見櫓にかかっている半鐘（はんしょう）は神園山麓にあった西福寺の喚鐘（かんしょう）（※3）を移設したものです。

このように、神社の中には、いろいろな見所が隠れています。皆さんもぜひ発見してみてください。

※1　厨子（ずし）…仏像、仏画などを安置するいれもの
※2　合祀（ごうし）…二柱以上の神をひとつに合わせまつること
※3　喚鐘（かんしょう）…寺院の堂内につってある鐘

参考文献　熊本市東部地区文化財調査報告書
たくまふるさと大学Ⅱ資料

（東区役所まちづくり推進課）

8月東区役所混雑予想

曜日や時間帯によって混雑が予想され、電話がつながりにくくなることがあります。

混雑が予想される窓口

窓口		混雑予想日	手続き内容
福祉課	12番窓口（高齢・介護福祉）	1日（金）	介護認定申請受付
区民課	23番窓口（国民健康保険）	1日（金）・4日（月）・5日（火）	限度額認定証更新
保健子ども課	85番窓口（児童扶養手当等）	1日（金）～11日（月）	現況届出

こちら西区Nishiです 8月号 平成26年

編集 西区役所
〒861-5292 西区小島2丁目7-1 ☎096-329-1111(代表)

・総務企画課	☎096-329-1142	・保健子ども課	☎096-329-1147
・まちづくり推進課	☎096-329-1146	・農業振興課	☎096-329-1158
・区民課	☎096-329-8503	・西税務課	☎096-329-1174
・福祉課	☎096-329-5403	・農業委員会西区分室	☎096-329-1179
・保護課	☎096-329-6839		

河内総合出張所 ☎096-276-1111 花園総合出張所 ☎096-359-1122
芳野分室 ☎096-277-2001

西区の人口(平成26年6月1日現在推計人口) 人口 92,960人(前月比−45) 世帯 38,675世帯(前月比+11) 面積 88.8km²(国土地理院公表値)

西区山めぐり

国土地理院地図に名称が表記されている西区の山岳を紹介します。

『三ノ岳』

今回は、6月号で紹介した二ノ岳の隣の山、三ノ岳をご紹介します。

三ノ岳は、熊本市と玉名市天水町の境に位置し、本市の山としては二ノ岳(685m)に次ぐ二番目の高さ(682m)です。

河内町大多尾地区から見た三ノ岳

三ノ岳頂上(三角点)

三ノ岳へ登るコースの一番のおすすめは、河内町野出地区を起点に二ノ岳から三ノ岳へ縦走するコース。往復3時間程度で、登山を楽しむことができます。

三ノ岳頂上からの景色は、眼下には有明海、遠くには島原半島まで望むことができ、10月頃からみかんのオレンジ色と有明海の青色が美しく、また、海苔ひび(海苔養殖用の網を張るために海中に差し込んださお)が同時に望める絶景ポイントでもあります。

※野出公民館裏には登山者用駐車場があります。

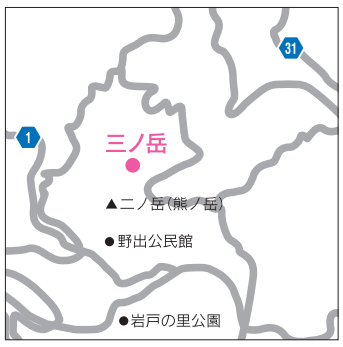

交通アクセス 野出公民館:西区河内町野出956-5
上熊本駅から車で約30分

(西区役所まちづくり推進課)

西区の食材を生かしたお料理レシピ

今回は、優秀賞を受賞した西区在住の山田 智子さんのレシピ「西区ハッピーランチ」をご紹介します。(材料は4人分、調理時間約40分)

西区ハッピーランチ

材 料

レンコンライス:海苔4枚、ご飯500g、レンコン200g、きくらげ 適量、春菊1/2束
スイートポテトサラダ:ベビーリーフ1袋、ミニトマト8個、さつまいも1本、玉ねぎ1/2個
みかんヨーグルト:冷凍みかん2個、ヨーグルト400g
フライドこのしろポテト:このしろ3尾、ジャガイモ2個
吸物:残ったこのしろのあら、春菊、海苔
調味料:塩コショウ・しょうゆ・みりん・片栗粉・小麦粉・マヨネーズ・カレー粉・だしの素 適量

調理手順

(レンコンライス)
①レンコンは皮をむき、スライスして1cmほどに刻み、きくらげは熱湯で3分戻して2cmほどの千切りにする。
②レンコンときくらげを油で炒めて軽く塩コショウをし、だしの素と水少々で少し煮たあと、しょうゆ・みりんで調味する。
③きざんだ春菊と②を暖かいご飯に混ぜ込み、軽くあぶった海苔の上に盛り付ける。

(スイートポテトサラダ)
①さつまいもは皮をむいて1cm角に切り、レンジで2分ほど加熱する。
②玉ねぎは薄切りにして軽く塩をし、しんなりしたら軽く洗ってしぼる。
③①と②を合わせ、マヨネーズとヨーグルトを同量合わせたもので和える。

(みかんヨーグルト)
①冷凍みかんをミキサーにかけ、ヨーグルトにかける。

(フライドこのしろポテト)
①このしろを3枚におろして、それぞれ縦2等分に切り(1/4身が12本)塩コショウし、小麦粉を振る。
②ジャガイモは細い千切りにして水にさらし、キッチンペーパーで水分を取り、片栗粉をまぶす。
③小麦粉を牛乳で伸ばして①を付け、②をまぶして油で揚げる。
④マヨネーズにカレー粉を少々加え、ソースを作る。
⑤付け合せにベビーリーフとミニトマトを添える。

(吸物)
①このしろのあらでだしをとり、塩・しょうゆ少々・だしの素で調味する。骨はとり出す。
②春菊を浮かせ、のりを小さくちぎって入れる。

(西区役所農業振興課)

西区まちづくり事業

子ども職業体験(ワークキッズ)参加者募集 無料

西区役所内に設けた職業体験ブースで、楽しみながらいろいろな仕事について学んでみませんか。

日 時 8月30日(土)
午前の部:午前10時〜正午
午後の部:午後1時〜3時
※職業は当日選択(開始30分前から受付)。
場 所 西区役所(集合場所:西部公民館ロビー)
内 容 消防士・アナウンサー・デザイナー・美容師などの職業体験
対 象 西区に住む小学生
定 員 午前・午後の部各70人(先着順)
申込み 8月4日〜17日までに、電話かインターネット(higomaru-call.jp)でひごまるコール(☎096-334-1500)へ

詳しくは、西部まちづくり交流室・公民館(☎096-329-7205)へ。

専門医による心の健康相談 無料

日 時 8月28日(木) 午後(予約制)
場 所 西区役所3階健康センター
内 容 専門医による個別相談
対 象 心の病気の方や家族、関係者など
申込み 西区役所保健子ども課へ

食事で防ぐ脂質異常症教室(全2回) 無料

コレステロールが高い、中性脂肪が気になる、健診で気になる結果が出たけど、何を注意すればよいのかわからない…脂質異常症に関する知識をえて、予防のための食生活のポイントや料理のコツを楽しく学びましょう。

日 時 ①9月5日(金) 午前9時半〜正午
計測、血圧測定、医師・栄養士講話
②9月19日(金) 午前9時半〜午後1時半
栄養士講話、調理実習、個別相談
場 所 西区役所3階健康センター
対 象 西区に住む40歳から65歳未満で、2回とも参加できる方
定 員 30人(先着順)
申込み 8月1日から電話で西区役所保健子ども課へ

育児教室(2回シリーズ) 無料

日 時 8月22日(金)・29日(金)
午後1時半〜3時半(受付午後1時〜)
場 所 西区役所3階健康センターホール
内 容 離乳食の進め方、赤ちゃんの育て方、ふれあい遊び
対 象 西区に住む平成26年3月〜4月生まれの赤ちゃん(第1子)と保護者
定 員 25組(先着順)
申込み 8月1日から電話で西区役所保健子ども課へ

新しい自治会長さんです (敬称略)
(6月30日までの届出)

吉村 勝美(池田9) 那須 保(池田12)

(西区役所まちづくり推進課)

こちら 南区 Minami です 8月号 平成26年

編集 南区役所
〒861-4189 南区富合町清藤405番地3 ☎096-357-4111(代表)
・総務企画課 ☎096-357-4112
・まちづくり推進課 ☎096-357-4114
・区民課 ☎096-357-4126
・福祉課 ☎096-357-4129
・保護課 ☎096-357-4134
・保健子ども課 ☎096-357-4138
・農業振興課 ☎096-357-4139
・南税務課 ☎096-357-4143
・富合地域整備室 ☎096-357-4154
城南総合出張所 ☎0964-28-3111(代表)
総務課 ☎0964-28-3112
住民課 ☎0964-28-3113
保健福祉課 ☎0964-28-3114
産業振興課 ☎0964-28-3115
城南地域整備室 ☎0964-28-2133
飽田総合出張所 ☎096-227-1111
天明総合出張所 ☎096-223-1111
幸田総合出張所 ☎096-378-0172
南部出張所 ☎096-358-1205

南区の人口(平成26年6月1日現在推計人口) 人口 126,116人(前月比+28) 世帯 46,986世帯(前月比+37) 面積 109.86km²(国土地理院公表値)

ベビー&マミービクスⅡ 無料

音楽に合わせて、踊りを楽しみ、親子の絆を深めます。

日　時 8月20日(水)・26日(火)・29日(金)・30日(土)　(全4回)　午前10時～11時半
場　所 幸田公民館2階ホール
対　象 8か月～1歳半児と保護者
定　員 20組(先着順)
申込み 窓口(52円はがき持参)、往復はがき、または幸田公民館ホームページで受付

詳しくは、幸田まちづくり交流室・公民館(☎096-379-0211)へ。

育児教室 無料

日　時 8月22日(金)　午後1時半～3時半
場　所 南区役所3階ホール
内　容 離乳食の進め方、赤ちゃんとのふれあい遊びなど
対　象 南区に住む今年3月～4月生まれの赤ちゃん(第1子)と保護者
定　員 25組(先着順)
申込み 8月5日午前8時半から電話で南区役所保健子ども課へ

こころの健康相談 無料

日　時 毎月第2金曜日　午後2時半～4時半
場　所 南区役所3階相談室
内　容 専門医による個別相談
対　象 心の病気の方や家族の方など
定　員 2人(先着順)　※予約制。
申込み 南区役所保健子ども課へ

とみあいサマーフェスティバル

司会にばってん城次さん・日野芳美さんを迎え、くまモンステージなど、子どもから大人まで楽しめる催し物が盛りだくさんの夏祭りです。

日　時 8月9日(土)　午後1時～午後9時
場　所 アスパル富合
内　容 富合地区対抗パフォーマンス合戦、盆踊り、ステージイベント、大抽選会(※富合校区自治会加入世帯対象)
主　催 富合校区自治協議会とみあいサマーフェスティバル実行委員会

※駐車場は台数に限りがありますので、できるだけ公共交通機関をご利用ください。

(富合まちづくり交流室　☎096-357-4580)

川尻精霊流し

川尻の精霊流しは、400年を超える伝統行事で、水面に映る数多くの万灯籠および精霊船の光により幻想的な時間を過ごすことができます。新町橋上流では花火大会もあり、夏の夜空を美しく彩ります。

日　時 8月15日(金)　午後7時～9時(小雨決行)(花火大会は、午後8時予定)
場　所 南区川尻　加勢川橋～新町橋

※会場周辺に駐車場はありませんので、公共交通機関をご利用ください。

詳しくは、川尻精霊流し実行委員会(☎096-358-6892)へ。

(南区役所総務企画課)

第23回天明地域市民のつどい

天明地域で毎年実施している地域最大のイベント「天明地域市民のつどい」が開催されます。盛りだくさんの内容を準備しています。

期　日 8月17日(日)　午前10時～午後9時
場　所 天明総合出張所(天明ホール)・天明公民館・体育館・体育館前広場
内　容 地域の子どもたちによるダンスなどのステージ発表、物品販売(お好み焼きそば、焼き鳥、カキ氷など)、バザー、児童作品展示、ニュースポーツ、大抽選会、保健師などによる健康診断、健康体操指導など
駐車場 約200台

(天明まちづくり交流室　☎096-223-0118)

飽田市民のつどい・夏まつり

昨年3年ぶりに復活した「あきた夏まつり」を今年も開催します。当日は「飽田市民のつどい」も同時開催します。

【飽田市民のつどい】
日　時 8月23日(土)　午前9時～正午過ぎ
場　所 飽田公民館多目的ホール
内　容 飽田地区町内対抗のドッジビー大会

【夏まつり】
日　時 8月23日(土)　午後5時半～9時
場　所 飽田グラウンド
内　容 花火、バザー、盆踊り、ステージ発表、お楽しみ抽選会など

それぞれ駐車場あり。

詳しくは、飽田まちづくり交流室(☎096-227-1195)へ。

力合小分離に伴う自治会長さんのご紹介 (敬称略)

西 政雄(力合1)	安井 正春(力合4)	上田 勤(力合7)	渡辺 恒幸(力合西3)
西 嗣範(力合2)	巽 秀逸(力合5)	河瀬 利昭(力合西1)	吉﨑 昭久(力合西4)
藤村 義信(力合3)	大島 清喜(力合6)	前田 文雄(力合西2)	東 信二(力合西5)

(南区役所まちづくり推進課)

名所・旧跡めぐり 第19回 小木阿蘇神社(おぎあそじんじゃ)の大クス

今回は城南町の小木阿蘇神社の大クスを紹介します。

城南町藤山にある小木阿蘇神社は、1339年(延元(えんげん)4年)、肥後国守護菊池武光により勧請(かんじょう)(※)されたのが始まりだとされています(その翌年に武光の子武政が勧請したという説もあります)。菊池家代々の篤い崇拝を受けた神社で、当時は「小木大明神」あるいは「小木宮」と称していましたが、1868年(明治元年)に小木阿蘇神社と改称しました。

小木阿蘇神社の境内にそそり立つ大クスは、樹齢400年、高さ20メートル、根回り12メートルもあり、実際に目の当たりにすると圧倒されるほどの大きさです。熊本緑の百景や宇城三十六景にも選定されています。

かつて江戸時代の初めには、この地に全部で11本のクスノキがあったそうですが、整地のためクスノキが伐採されようとした際、近隣住民が心を痛め、所有者に懇願してこの1本を残させ、その後この大クスは土地とともに神社に奉納されたとの言い伝えがあり、古くから人々に大事にされてきたクスであることが窺えます。

境内には大クスのほか、樹齢150年とされる天高く寄り添った2本の夫婦(しあわせ)杉(すぎ)もあり、手を触れると霊気が宿ると言われています。400年の時代を感じることのできるパワースポット小木阿蘇神社へ一度足を運んでみてはいかがですか。

※勧請:神仏の分身・分霊をほかの地に移して祭ること。

住　所 南区城南町藤山1859
電話番号 0964-28-2147　**駐車場** 20台
交通アクセス
JR宇土駅から車で30分
交通センターから熊本バス鰐瀬・上郷方面行き藤山バス停下車徒歩5分

(南区役所総務企画課)

こちら Kita 北区です 8月号 平成26年

編集 北区役所
〒861-0195 北区植木町岩野238-1 ☎096-272-1111(代表)
・総務企画課 ☎096-272-1110
・まちづくり推進課 ☎096-272-1112
・区民課 ☎096-272-6900
・福祉課 ☎096-272-1118
・保護課 ☎096-272-6910
・保健子ども課 ☎096-272-1128
・農業振興課 ☎096-272-1117
・北税務課 ☎096-272-1114
・植木地域整備室 ☎096-272-1115
・植木中央土地区画整理事業所 ☎096-272-1113
北部総合出張所 ☎096-245-2111 清水総合出張所 ☎096-343-9161
龍田出張所 ☎096-338-2231

北区の人口(平成26年6月1日現在推計人口) 人口 144,260人(前月比−48) 世帯 55,606世帯(前月比−4) 面積 115.35km²(国土地理院公表値)

北区ふるさと料理コンテスト作品募集

テーマ「北区の食材を生かしたヘルシー一品料理」

北区内で生産される農畜産物を使用し、素材を十分に生かした創作料理で、減塩、野菜たっぷりなど健康面に配慮した作品をお待ちしています。

応募資格 市内に住むか通勤・通学する中学生以上の個人またはグループ(3人まで)

応募方法 9月5日(消印有効)までに応募用紙に記入後、2Lサイズの作品のカラー写真(裏面に住所、氏名、作品タイトル記載)を1枚添付し、持参、郵送または電子メール(kitahokenkodomo@kumamoto.lg.jp)で〒861-0195 北区役所保健子ども課へ

応募用紙 区役所、出張所、総合出張所で配布します。北区ホームページからダウンロードできます

表彰
最優秀賞 1点 賞状・副賞(1万円相当)
優秀賞 2点 賞状・副賞(5千円相当)
入賞 3点 賞状・副賞(3千円相当)

表彰式 10月19日「健康まつり2014」にて表彰(北区役所保健子ども課)

専門医による心の健康相談 無料

日時 8月18日(月) 午後(予約制)
場所 北区役所1階会議室
内容 専門家による個別相談
対象 心の病気の方や家族の方など
申込み 北区役所保健子ども課へ

育児相談 無料

子どもの身長、体重を計測し、育ちに関する相談会を実施します。

日時・場所

期日	場所	受付時間
8月1日(金)	清水児童館	午前9時〜10時半
8月8日(金)	かがやき館	
8月15日(金)	龍田児童館	
8月22日(金)	かがやき館	

内容 すくすく育つ離乳食や赤ちゃんから始める美しい歯の相談など
対象 北区に住む就学前の乳幼児と保護者
持参物 親子(母子)健康手帳
申込み 当日直接会場へ

詳しくは、電話で北区役所保健子ども課へ。

もうすぐパパママ教室 無料

超簡単！これならできるムシ歯ゼロの子育て、妊娠中の食生活のポイントなど充実したマタニティライフを送る教室です。

日時 8月22日(金) 午後1時15分〜3時半
場所 北区役所2階会議室
内容 赤ちゃん人形抱っこ体験、おしゃべりタイム、母乳育児、パパの妊婦体験(妊婦ジャケット試着)。
対象 北区に住む、もうすぐママとパパになる方(ママだけ・パパだけの参加も大歓迎)
定員 25組(先着順)
持参物 親子(母子)健康手帳
申込み 8月1日から電話で北区役所保健子ども課へ

糖尿病予防教室 無料

糖尿病を予防し、健康的な生活を送るために糖尿病の正しい知識と健康的な食事について学び、生活習慣を見直してみませんか。

日時 8月26日(火) 午前9時半〜午後2時
場所 植木文化センター(北区役所隣り)研修室、和室、調理室
内容 計測、簡易血糖検査(希望者のみ)、医師講話、栄養士講話、調理実習、歯科講話・実技
対象 北区に住む40歳〜65歳未満の方
定員 30人(先着順)
持参物 健康手帳(当日発行できます)
申込み 8月1日から電話で北区役所保健子ども課へ

療育サロン“はじめのいっぽ” 無料

発達に不安のある子どもや障がいを持つ子どもの保護者が集まり、ゆっくりお話しをする、交流と学びのサークルです。

日時 9月4日(木) 午前10時〜正午
場所 植木健康福祉センター(かがやき館)
内容 福祉サービスの利用について
申込み 電話で北区役所保健子ども課へ

育児教室 無料

日時 8月27日(水) 午後1時半〜3時半
場所 植木文化センター(北区役所隣り)和室
内容 すくすく育つ離乳食の進め方、赤ちゃんの歯について、赤ちゃんの育て方など
対象 北区に住む今年3月〜4月生まれの赤ちゃん(第1子)と保護者
定員 25組(先着順)
持参物 親子(母子)健康手帳、バスタオル
申込み 8月1日から電話で北区役所保健子ども課へ

迫力の5,000発！ 第30回植木温泉納涼花火大会開催

夏の風物詩「植木温泉納涼花火大会」が植木温泉合志川河川敷で開催されます。

大迫力の5,000発の花火をお楽しみください。

日時 8月5日(火) 午後8時〜9時まで
場所 植木温泉米塚橋下流

※花火会場周辺は大変混雑します。早めにお越しください。
※雨天時延期。

詳しくは、北区役所農業振興課へ。

第42回植木町はってん祭を開催します

地元自治協議会を中心とした文化芸術発表や昔遊び体験・出店など、例年とはひと味違った植木町はってん祭をお楽しみください。

日時 8月9日(土) 正午〜午後9時
場所 1部:植木文化センター
2部:植木文化センター東側芝生広場(特設会場)
内容 地域芸能披露、昔遊び体験、炭酸飲料早飲み競争、キャラクターショー、ヒップホップダンスショー、マジックショー、お楽しみ抽選会もあります

※臨時駐車場あり。天候により屋外イベントは変更になる場合があります。

(はってん祭実行委員会事務局 ☎096-272-6906)

北区ニュース

北区にひまわりの花が咲く！

昨年7月、区民の皆さんによる投票などを経て北区の花が「ひまわり」に決定しました。

北区役所では今年度、この「北区の花 ひまわり」の周知を図り、愛着を持っていただこうと、その種を区内の各町内自治会や保育園、幼稚園、小・中学校などに配り、地域で育てていただいています。

龍田小学校

田原小学校

北区役所

植木IC

龍田小学校では「どれくらいの深さ？」「水はどれくらいあげればいいの？」と先生や友だちに相談しながら、学校の畑に丁寧に種を蒔きました。

田原小学校は、裏門に続く道沿いの花壇に約100mにわたって、2年生が1年生に優しく教えながら楽しそうに種蒔きをしました。

植木インターチェンジの花壇には、地元ボランティア(ボランティア亀西)の方々が種を蒔いてくださいました。「ここは熊本市の北の玄関口なので、北区の花・ひまわりでお出迎えしたい」と代表の清田さん。

このほかにも様々な所で北区民の皆さんがひまわりを育ててくださっています。

これらのひまわりは8〜9月にかけて花を咲かせる予定です。北区のあちらこちらでひまわりが見られるはずですので、お出かけの際は探してみてください。

(北区役所総務企画課)

6月24日 消防団員の増加数が日本一となりました！

消防団員を大幅に増加させたとして、本市消防団に総務大臣から感謝状が贈呈されました。本年度の団員増加数172人は全国で最も多い人数であり、増加の要因として「機能別団員」を登用したことが挙げられます。これは市内在学の大学生140人が機能別団員（通称防災サポーター）として消防団に加入したもので、主に災害時に開設される避難所においての支援に限定して活動します。

消防団員は、全国的に高齢化や団員の減少が進んでいますが、本市ではこのように若い力も活用し、更に防災に強いまちづくりを進めていきます。今後も、消防団活動へのご協力をよろしくお願いします！

（消防課消防団室　☎096-372-2770）

7月7日 上海の小中学生と熊本の学生が交流を行いました

修学旅行で熊本を訪れた、浦東新区洋泾実験学校の児童26人が熊本大学附属小学校を訪問し、お互いに踊りや歌を披露したあと、けん玉などの昔遊びをし、最後にプレゼント交換をして交流を深めました。

また、同じく修学旅行中の文綺中学校の生徒32人は、熊本学園大学を訪問し、中国からの留学生と「なぜ留学先として熊本を選んだのか」、「中国の大学との違いは」など、活発な意見交換を行いました。

今回の交流は、熊本県、熊本大学、熊本市の共同事務所である熊本上海事務所の誘致活動により実現しました。今後も、このような交流が継続できるよう努めてまいります。

（シティプロモーション課国際室　☎096-328-2070）

7月2日 障がい者施設の商品を販売するUMU(う～む)がオープンしました

障がい者施設の商品（主に小物雑貨）と、障がい者アーティストの作品の販売および情報発信を行うUMU（う～む）が上乃裏通りにオープンしました。UMUの商品はかわいい・おもしろい・とびぬけている・理屈抜きにうったえてくる…そんな、これまでにはない世界観を感じる・思わず人に伝えたくなるようなものばかりです。

皆さんのご来店をお待ちしています。

※障がい者施設では、一般的な企業で働くことが困難な方々が、食品や小物雑貨などを作って販売し、その売り上げが障がいのある方々の収入となっています。

〈ショップ情報〉
場　　所：中央区南坪井1-17（上乃裏通り沿い）
電　　話：096-221-9326
営業時間：午前11時～午後9時（火曜日定休）
ホームページ：http://umu2014.com

（障がい保健福祉課　☎096-328-2519）

戦争体験の手記を募集します

戦後70年を目前に、戦争体験者の体験談を募集します。募集した体験談は、本市の戦争の歴史を記録する大切な資料として保存し、次の世代に戦争体験を語り継ぐための資料として活用します。

テ ー マ　「平和のため後世に語り継ぐ戦争体験」
募集内容　太平洋戦争（戦時中・終戦直後）の体験談、軍隊での生活、戦時下の生活や疎開の思い出、戦争直後の苦労　など
※手記だけではなく、戦争体験談をお話しいただける方の情報もお待ちしています。
募集対象　市内に住む方
募集原稿　800字以内
応募方法　8月1日～29日までに、住所、氏名、電話番号を書いて、郵送、持参または電子メール（kouhou@city.kumamoto.lg.jp）で〒860-8601広報課へ
応募作品の取扱い　応募された手記については、文意を損なわない程度に、適宜読みやすいよう修正を行う場合があります。また、個人情報や差別的表現など第三者の人権にかかわる記述については控えてください。

（広報課　☎096-328-2043）

～ ロアッソを応援して、熊本城マラソンの出走権を当てよう!! ～
ロアッソ熊本ホームゲーム『熊本市民DAY』を開催します！

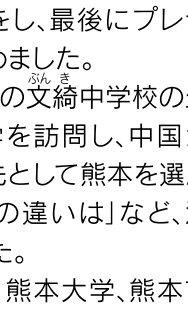

赤いTシャツやロアッソグッズを着用し、スタジアムを“赤一色”で染め上げ、選手たちを応援しよう。

2014 Jリーグディビジョン2 第27節『熊本市民DAY』

日　時　8月17日（日）　午後7時　キックオフ
場　所　うまかな・よかなスタジアム
対　戦　ロアッソ熊本 vs ジェフユナイテッド千葉

小・中学生は入場無料

A席 先着5,000人

申込み　当日午後4時以降に、名札や生徒手帳など、年齢が分かるものを持参してスタジアム4ゲート前『熊本市民DAY』テントへ。

熊本城マラソン2015出走権プレゼント

スタジアムコンコースでは「熊本城マラソン2015」のPRブースに応募箱を設置し、応募者の中から抽選で、無料で出場できる「出走権」をプレゼントします（すでに一般エントリー済みの方も申込み可）。

●歴史めぐりフルマラソンの部　10人　●城下町4キロの部　10人

（スポーツ振興課　☎096-328-2373）

作：桜田幸子

熊本の歴史と自然

▲写真1　ルリモンハナバチ

▲写真2　シソ科植物の茎の断面
四角形に角ばっているのが特徴

▲写真3　2匹のセミヤドリガに寄生された
ヒグラシ

写真4▶
集合するベニツチカメムシ

〈16〉金峰山の自然(昆虫編)

金峰山は、熊本市のシンボルと言える山で、多くの市民に親しまれています。一帯は、多様な生きものが暮らす場所でもあり、足元の草花や虫たちに目を向けてみるのも楽しいものです。

これからの季節、阿蘇の方で「ブルービー」と呼ばれるハチが話題に上ります。和名はルリモンハナバチ(写真1)といい、その名のとおり、一般的なハチと違って青色である点が多くの人の心を捉えるようです。阿蘇まで行かなければ見られないと思う方も多いようですが、実はそれほど多くはないものの、金峰山や立田山にも生息しているのです。シソ科植物(写真2)の花が好きなようで、よく蜜を吸いにやってきます。シソ科の花に注意を払っていると出会えるかもしれません。

昼間、薄暗い林道の端を歩いていると、足元から驚いたヒグラシがよく飛び立ちます。薄明薄暮に澄んだ声を聞くことの多いセミですが、晴れた日の昼間は藪の中でじっとしていることが多いようです。あまり動きたくないのか、飛び立ってもたいていはすぐ近くの木にとまります。よく見ていると、重たそうに飛ぶ、白く目立つヒグラシがいることに気がつくでしょう。この白いものは、セミヤドリガ(写真3)という、主にヒグラシに寄生するガの終齢幼虫です。セミヤドリガに寄生されたヒグラシは、飛びにくそうなうえに翅(はね)はちゃんと閉じることができず、なんだかとても大変そうです。寄生虫には、「楽して生きるずるい生きもの」というイメージが一般的ですが、それは一端のみを捉えた誤解に過ぎません。親はひたすらたくさんの卵を産むという努力をしますが、生まれた個体のその後は運まかせによるところが大きく、大人になるまで生き残れる確率が極端に低い、努力の報われにくい生きものなのです。実は、先に紹介したルリモンハナバチもほかのハナバチが地中に掘った巣穴を横取りし、集めた花粉団子に卵を産みつけるという、寄生虫なのです。「別の生きものを利用して生きる」という意味では、わたしたちが肉や野菜を食べて生きているのと同じことだと言えるでしょう。

寒くなってくると、よく低木の枝などに集合しているのが、ベニツチカメムシ(写真4)です。この虫は、エサとしてボロボロノキの汁しか吸わないらしく、その分布がボロボロノキの分布とほぼ一致しているのがおもしろいところです。いかにも危険そうな赤と黒の模様ですが、人に対しては無害で、メスが幼虫を保護するだけでなく、エサ(ボロボロノキの実)まで与えることが知られています。これまでは気にも留めなかったムシが、子育てしているなんてことを知るだけで少し親しみがわいてきませんか？

金峰山では、ほかにもいろいろな虫たちと出会うことができます。名前などわからなくとも、それらがほかの生きものと複雑に関わりあっていることを想像しつつ観察してみれば、金峰山での散策が一層楽しくなるに違いありません。

今回は、清水 稔(動物担当学芸員)が執筆しています。

くまもと無料Wi-Fiが利用できます

公衆無線LANサービス(くまもと無料Wi-Fi)は、インターネットで観光情報や交通情報の入手、情報交換などを手軽に行うことができ、また、国内外からの来訪者が、スマートフォンやタブレットなどで簡単にインターネットに接続できることを目的に実施しているサービスです。

お手持ちの携帯端末などで公衆無線LANを通じてインターネットにアクセスし、Webサイトの閲覧や電子メールを利用することができます。

また、「しろめぐりん」でも、くまもと無料Wi-Fiが利用できるようになります(8月下旬予定)。

くまもと無料Wi-Fiが利用できる施設は下記のとおりです。ぜひご利用ください。

利用できる施設など

熊本城売店、城彩苑総合観光案内所、熊本市国際交流会館、熊本交通センター、上通商店街、下通商店街、新市街商店街、くまモンスクエア、JR熊本駅、しろめぐりん(8月下旬開始予定)

くまもと無料Wi-Fiの利用方法などについては、熊本県ホームページをご覧ください。

くまもと無料Wi-Fi　検索　(情報政策課　☎096-328-2057)

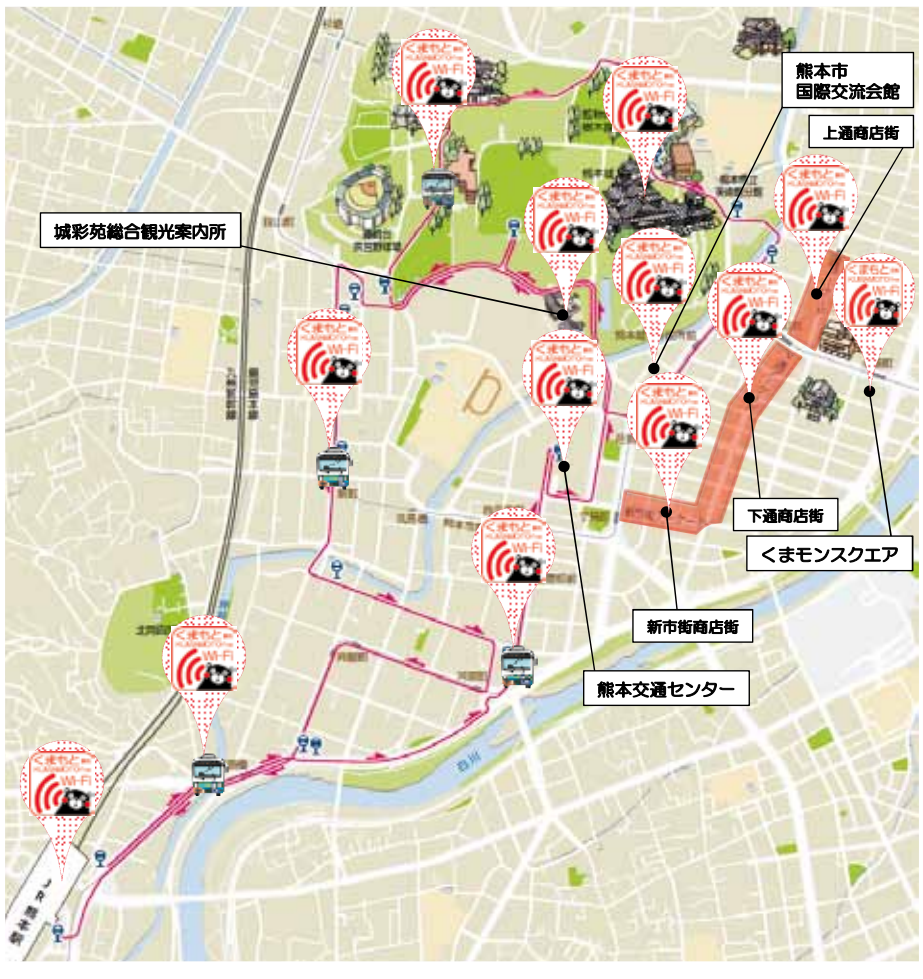

熊本市コールセンター

休日在宅当番医、イベント情報、区の窓口業務など、いつでもお尋ねください

午前8時～午後9時(年中無休)

ひごまるコール ☎096-334-1500
(さあ みんな 知ってるひ ご ま る)

FAX 096-370-2002　電子メールアドレス 1500@higomaru-call.jp

ホームページ　ひごまるコール　検索

配布に関するお問い合わせ

市政だより配布センター
0120-887-778
午前8時～午後8時(土曜・日曜日、祝日は除く)
城南町にお住まいの方は
城南総合出張所へ。

つぶやき

右肩上がりの時代も終わり、公共施設などにおいてはメンテナンスの時代に突入しました。国においては、昨年、インフラ長寿命化計画を策定し、計画的な点検や修繕を行うことで、長寿命化や維持管理に関するコスト削減に取り組まれています。翻って、わが家も築9年が経過。小さい部分ではありますが、少しずつ補修が必要となってきました。定期的な手入れやメンテナンスを行うことで、長く暮らせていけたらと思っています。(鶴)

再生紙を使用しています