

ごみに関する相談・大型ごみ収集の申し込み



月曜日～土曜日(祝日含む)の午前8時30分～午後5時00分

●ごみゼロコール… ☎0570-00-5374

※令和2年(2020年)3月31日までは(096)353-7171

※道路上の動物の死がいの連絡も受け付けています。

災害時(台風など)のごみ収集有無の確認方法

●ごみゼロコール… ☎0570-00-5374

●熊本市役所ホームページ(緊急情報)

※災害時(台風など)はごみの収集ができない場合があります。台風時のごみ収集の有無については、当日朝6時から上記の方法でお知らせします。



2次元バーコード

ごみ行政の計画に関すること

●廃棄物計画課 …… (096)328-2359

ふれあい収集・ごみステーション設置等に関すること

●南区総務企画課(飽田西・飽田南・富合・豊田) …… (096)357-4112

カレンダーに関すること

●ごみ減量推進課 …… (096)328-2365

カレンダーの入手方法

ごみの収集日は地域によって異なります。転居等によりその地域のカレンダーが必要な場合は下記窓口等に配布しております。

- 各区役所総務企画課
●市役所本庁舎7階(ごみ減量推進課)
●総合出張所またはまちづくりセンター(管内の分)
※一部置いていないまちづくりセンターもあります。
●熊本市役所ホームページからダウンロードする
●便利なごみ分別アプリもご利用ください

ごみを直接持ち込むとき

下記施設の受け入れ日及び時間

月曜日～土曜日(祝日含む)の午前8時30分～午後4時30分
※年末年始を除く

ごみ処理手数料/10kgごとに150円

※持ち込めない物もありますので、搬入する前に各施設へお問い合わせください。

※指定袋に入れる必要はありません

燃やすごみを持ち込むとき(有料)

※燃やすごみの処理施設です。

●東部環境工場 …… (096)380-8211

(東区戸島町2570)

●西部環境工場 …… (096)329-0900

(西区城山薬師2-12-1)

燃やしたりリサイクルできないごみを持ち込むとき(有料)

※埋立ごみの処理施設です。

●扇田環境センター …… (096)245-2696

(北区真町1567)

家電4品目の処分について



運搬を依頼する場合 *詳細は14ページ参照

●家電品処理センター …… (096)389-7711

●熊本市リサイクル事業センター …… (096)357-0070

●熊本市一般廃棄物処理業協同組合 …… (096)285-8882

自分で持ち込む場合

●熊本新明産業(株) …… (096)357-1773

(南区南高江3-3-53)

●九州産交運輸(株) …… (096)388-2731

(上益城郡益城町平田字深迫2526)

資源物・紙・ペットボトルを持ち込むとき(一部有料)

*料金については予めご確認ください。

●熊本市リサイクル事業センター …… (096)357-0070

(南区近見8-8-35)

●有価物回収協業組合石坂グループ …… (096)389-5501

(東区戸島町2874)

市の許可業者に処理(回収)を依頼するとき

●熊本市一般廃棄物処理業協同組合 …… (096)285-8882

●市のホームページ内で

「一般廃棄物収集運搬業」で検索してください。

必ず守る!!

ごみ出し3原則

- ① 決まったごみを
② 決まった日に
③ 決まった場所に出す

校区 No.16

飽田西・飽田南・富合・豊田

令和2年(2020年)4月からごみゼロコールの電話番号が変わります!

令和2年(2020年)3月まで 096-353-7171

令和2年(2020年)4月から 0570-00-5374

令和2年(2020年)3月の収集日

Calendar table showing collection days for March 2020. Columns: Day, Mon, Tue, Wed, Thu, Fri, Sat. Icons indicate collection types: plastic containers, incineration, paper, resources, PET bottles, specific items, and landfill.

収集日の朝8時30分までに出してください!!

便利な「ごみ分別アプリ」をご利用ください!

下のQRコードを読み取ってください。



↑iOS版はこちら ↑Android版はこちら 外国語版もあります!

- 燃やすごみ(有料) 火・金 …… P.8
紙 水 …… P.9
プラスチック製容器包装 月 …… P.10
資源物 第1・第3の木 …… P.11
ペットボトル 第2・第4の木 …… P.11
特定品目 第2・第4の木 …… P.12
埋立ごみ(有料) 第1・第3の水 …… P.13
大型ごみ(有料) 事前申込制 …… P.13
市が収集しないごみ …… P.14
資源物の拠点回収 …… P.15
お知らせ …… P.16~18

家庭ごみ・資源収集カレンダーは熊本市ホームページでも確認できます。

パソコン http://www.city.kumamoto.jp/

携帯版 http://www.city.kumamoto.jp/DefaultM.aspx

令和2年(2020年)4月～令和3年(2021年)3月

家庭ごみ・資源収集カレンダー

★ごみに関する相談・大型ごみ収集の申し込みについては
★ごみ出しの詳しいルールは7ページ～14ページへ

ごみゼロコール(☎0570-00-5374)へ¹

※令和2年(2020年)3月31日までは☎(096)353-7171



まかせて安心 **ゴミの110番!!**
機密書類の処分いたします
株式会社 **西原商店**
☎0120-378-065
【広告】熊本市中央区八王寺町 29-8 / 096-378-0657

買取 **骨董・アンティーク**
◆片付けで出た物 **ニッポリ価格買取**
※こんな物ダメだろうと思う前にお気軽にお電話ください!
大野屋 ☎0120-339-350
【広告】熊本市西区河内町船津 735-1 / 096-276-3233 / 代表者: 大野 由美子

引越時の不用品・ごみ・引取・処分
不用品買取 & 遺品整理 & 家全部片付けます!
☎(096)388-0912
株式会社 **リサイクルくる**
【広告】熊本市東区戸島 5-10-187 / 096-388-0912 / 代表者: 石今 一也



日 SUN	月 MON	火 TUE	水 WED	木 THU	金 FRI	土 SAT
	収集日の 朝8:30までに 出してください!	1 紙 埋立ごみ	2 資源物	3 燃やすごみ	4	
5	6 プラ容器包装	7 燃やすごみ	8 紙	9 ペットボトル 特定品目	10 燃やすごみ	11
12	13 プラ容器包装	14 燃やすごみ	15 紙 埋立ごみ	16 資源物	17 燃やすごみ	18
19	20 プラ容器包装	21 燃やすごみ	22 紙	23 ペットボトル 特定品目	24 燃やすごみ	25
26	27 プラ容器包装	28 燃やすごみ	29 昭和の日	30	紙の分別にご協力を! 紙は大切な資源! 名刺サイズより大きければ リサイクルできます。	

日 SUN	月 MON	火 TUE	水 WED	木 THU	金 FRI	土 SAT	
	5月30日はごみゼロの日! 5月30日～6月5日は 「ごみ減量・リサイクル推進週間」です!					1 燃やすごみ	2
3 憲法記念日	4 みどりの日	5 こどもの日	6 紙 埋立ごみ	7 資源物	8 燃やすごみ	9	
10	11 プラ容器包装	12 燃やすごみ	13 紙	14 ペットボトル 特定品目	15 燃やすごみ	16	
17	18 プラ容器包装	19 燃やすごみ	20 紙 埋立ごみ	21 資源物	22 燃やすごみ	23	
24	25 プラ容器包装	26 燃やすごみ	27 紙	28 ペットボトル 特定品目	29 燃やすごみ	30	

<td> <td> <td> </td></td></td>	<td> <td> </td></td>	<td> </td>	
--------------------------------	----------------------	------------	--

水のトラブルでお困りの際は
熊本水道センター
☎0120-707-787
【広告】熊本市北区鶴羽田4丁目10-11 / 096-201-1001

有価物の高価買取・廃棄物の処理はお任せ下さい
☎0800-200-5501
ISHIZAKA GROUP
【広告】熊本市東区戸島町 2874 番地 / 096-389-5501 / 有価物回収協議会 石坂グループ

不用品 大型ゴミ 遺品整理
ごみ処理 軽トラック **9800円**
(有)くんえい総建 ☎0120-534-901
【広告】熊本市東区西原1丁目5-35 / 096-294-2055



日 SUN	月 MON	火 TUE	水 WED	木 THU	金 FRI	土 SAT
	1 プラ容器包装	2 燃やすごみ	3 紙 埋立ごみ	4 資源物	5 燃やすごみ	6
7	8 プラ容器包装	9 燃やすごみ	10 紙	11 ペットボトル 特定品目	12 燃やすごみ	13
14	15 プラ容器包装	16 燃やすごみ	17 紙 埋立ごみ	18 資源物	19 燃やすごみ	20
21	22 プラ容器包装	23 燃やすごみ	24 紙	25 ペットボトル 特定品目	26 燃やすごみ	27
28	29 プラ容器包装	30 燃やすごみ	生ごみ堆肥化容器と家庭用 生ごみ処理機(電気式)の助成制度があります! ご希望の方は、 購入前にごみ減量推進課までお電話を!			

日 SUN	月 MON	火 TUE	水 WED	木 THU	金 FRI	土 SAT
	台風時のごみ収集 有無の確認方法に ついては裏表紙を ご参照ください。		1 紙 埋立ごみ	2 資源物	3 燃やすごみ	4
5	6 プラ容器包装	7 燃やすごみ	8 紙	9 ペットボトル 特定品目	10 燃やすごみ	11
12	13 プラ容器包装	14 燃やすごみ	15 紙 埋立ごみ	16 資源物	17 燃やすごみ	18
19	20 プラ容器包装	21 燃やすごみ	22 紙	23 海の日 ペットボトル 特定品目	24 スポーツの日 燃やすごみ	25
26	27 プラ容器包装	28 燃やすごみ	29 紙	30	31 燃やすごみ	

ごみでお困りの方
(株)熊本市リサイクル事業センター
☎(096)-357-0070
http://www.recycle110.com
【広告】熊本市南区近見 8-8-35 / 096-357-0070

お部屋探しは...
エイブル
エイブルNW県内8店舗
熊本県知事(7)第3227号
熊本地所株式会社
☎0120-345-552
【広告】本社:熊本市中央区黒髪1丁目4番1号 / 096-346-2101

アパート・マンションなど管理のことなら
全国賃貸不動産管理業協会 会員08500号
熊本管財 株式会社
☎096-327-9811
【広告】熊本市中央区帯山4丁目14番1号 / Fax:096-327-9806

家の片付け・ゴミ処分 **ドギャン**
仕事でんOK!
GAMADAS ガマダス
☎0120-2-41904
【広告】熊本市中央区坪井 5-2-14 / 096-346-7325 / 代表者: 河原和典

★ごみに関する相談・大型ごみ収集の申し込みについては **ごみゼロコール(☎0570-00-5374)へ**
★ごみ出しの詳しいルールは7ページ～14ページへ
※令和2年(2020年)3月31日までは☎(096)353-7171



2020 August

まかせて安心 **ゴミの110番!!**
 熊本市の処分いたします
株式会社 西原商店
 ☎0120-378-065
 【広告】熊本市中央区八王寺町 29-8 / 096-378-0657

買取 骨董・アンティーク
 ◆片付けで出た物 ニッコリ価格買取
 ※こんな物ダメだろうと思う前にお気軽にお電話ください!
大野屋 ☎0120-339-350
 【広告】熊本市西区河内町船津 735-1 / 096-276-3233 / 代表者: 大野 由美子

引越時の不用品・ごみ・引取・処分
 不用品買取 & 遺品整理 & 家全部片付けます!
株式会社 リサイクルくる
 ☎(096)388-0912
 【広告】熊本市東区戸島 5-10-187 / 096-388-0912 / 代表者: 石今一也



2020 September

日 SUN	月 MON	火 TUE	水 WED	木 THU	金 FRI	土 SAT	日 SUN	月 MON	火 TUE	水 WED	木 THU	金 FRI	土 SAT
						1			1	2	3	4	5
収集日の朝8:30までに出してください!									燃やすごみ	紙 埋立ごみ	資源物	燃やすごみ	
2	3	4	5	6	7	8	6	7	8	9	10	11	12
	プラスチック包装	燃やすごみ	紙 埋立ごみ	資源物	燃やすごみ		プラスチック包装	燃やすごみ	紙	ペットボトル 特定品目	燃やすごみ		
9	10	11	12	13	14	15	13	14	15	16	17	18	19
	山の日 プラスチック包装	燃やすごみ	紙	ペットボトル 特定品目	燃やすごみ		プラスチック包装	燃やすごみ	紙 埋立ごみ	資源物	燃やすごみ		
16	17	18	19	20	21	22	20	21	22	23	24	25	26
	プラスチック包装	燃やすごみ	紙 埋立ごみ	資源物	燃やすごみ		敬老の日 (ハッピー) プラスチック包装	秋分の日 燃やすごみ	紙	ペットボトル 特定品目	燃やすごみ		
23	24	25	26	27	28	29	27	28	29	30	ごみ減量のポイントは水分! 生ごみのひと絞りで ごみ減量にご協力を!		
30	31							プラスチック包装	燃やすごみ	紙			

<td> <td> <td> </td></td></td>	<td> <td> </td></td>	<td> </td>	
--------------------------------	----------------------	------------	--

2020 October

水のトラブルでお困りの際は
熊本水道センター
 ☎0120-707-787
 【広告】熊本市北区鶴羽田4丁目10-11 / 096-201-1001

有価物の高価買取・廃棄物の処理はお任せ下さい
 ☎0800-200-5501
ISHIZAKA GROUP
 【広告】熊本市東区戸島町 2874 番地 / 096-389-5501 / 有価物回収協賛組合 石坂グループ

不用品 大型ゴミ 遺品整理
 ごみ処理 軽トラック
9800円
 (有)くんえい総建 ☎0120-534-901
 【広告】熊本市東区西原1丁目5-35 / 096-294-2055



2020 November

日 SUN	月 MON	火 TUE	水 WED	木 THU	金 FRI	土 SAT	日 SUN	月 MON	火 TUE	水 WED	木 THU	金 FRI	土 SAT
				1	2	3	1	2	3	4	5	6	7
10月は3R(スリーアール)推進月間です♪ リデュース(排出抑制)・リユース(再利用)・ リサイクル(再生利用)に努めましょう。									文化の日 燃やすごみ	紙 埋立ごみ	資源物	燃やすごみ	
4	5	6	7	8	9	10	8	9	10	11	12	13	14
	プラスチック包装	燃やすごみ	紙 埋立ごみ	ペットボトル 特定品目	燃やすごみ		プラスチック包装	燃やすごみ	紙	ペットボトル 特定品目	燃やすごみ		
11	12	13	14	15	16	17	15	16	17	18	19	20	21
	プラスチック包装	燃やすごみ	紙	資源物	燃やすごみ		プラスチック包装	燃やすごみ	紙 埋立ごみ	資源物	燃やすごみ		
18	19	20	21	22	23	24	22	23	24	25	26	27	28
	プラスチック包装	燃やすごみ	紙 埋立ごみ	ペットボトル 特定品目	燃やすごみ		勤労感謝の日 プラスチック包装	燃やすごみ	紙	ペットボトル 特定品目	燃やすごみ		
25	26	27	28	29	30	31	29	30	収集日の朝8:30までに出してください!				
	プラスチック包装	燃やすごみ	紙		燃やすごみ		プラスチック包装						

ごみでお困りの方
 (株)熊本市リサイクル事業センター
 ☎(096)-357-0070
 http://www.recycle110.com
 【広告】熊本市南区近見 8-8-35 / 096-357-0070

お部屋探しは...
エイブル
 エイブルNW県内8店舗
 熊本県知事(7)第3227号
 熊本地所株式会社
 ☎0120-345-552
 【広告】本社:熊本市中央区黒髪1丁目4番1号 / 096-346-2101

アパート・マンションなど管理のことなら
 全国賃貸不動産管理業協会 会員08500号
熊本管財 株式会社
 ☎096-327-9811
 【広告】熊本市中央区帯山4丁目14番1号 / Fax:096-327-9806

家の片付け・ゴミ処分
GAMADAS ガマダス
 ドギャン 仕事でんOK!
 ☎0120-2-41904
 【広告】熊本市中央区坪井 5-2-14 / 096-346-7325 / 代表者: 河原和典



まかせて安心 **ゴミの110番!!**
機密書類の処分いたします
株式会社 **西原商店**
☎0120-378-065
【広告】熊本市中央区八王寺町 29-8 / 096-378-0657

買取 骨董・アンティーク
◆片付けで出た物 ニッポリ価格買取
※こんな物ダメだろうと思う前にお気軽にお電話ください!
大野屋 ☎0120-339-350
【広告】熊本市西区河内町船津 735-1 / 096-276-3233 / 代表者: 大野 由美子

引越時の不用品・ごみ・引取・処分
不用品買取 & 遺品整理 & 家全部片付けます!
☎(096)388-0912
株式会社 **リサイクルくる**
【広告】熊本市東区戸島 5-10-187 / 096-388-0912 / 代表者: 石今 一也



日 SUN	月 MON	火 TUE	水 WED	木 THU	金 FRI	土 SAT	日 SUN	月 MON	火 TUE	水 WED	木 THU	金 FRI	土 SAT	
		1 燃やすごみ	2 紙 埋立ごみ	3 資源物	4 燃やすごみ	5	収集日の朝8:30までに出してください!						1 元日	2
6	7 プラ容器包装	8 燃やすごみ	9 紙	10 ペットボトル 特定品目	11 燃やすごみ	12	3	4 プラ容器包装	5 燃やすごみ	6 紙 埋立ごみ	7 資源物	8 燃やすごみ	9	
13	14 プラ容器包装	15 燃やすごみ	16 紙 埋立ごみ	17 資源物	18 燃やすごみ	19	10	11 成人の日 (ハッピー) プラ容器包装	12 燃やすごみ	13 紙	14 ペットボトル 特定品目	15 燃やすごみ	16	
20	21 プラ容器包装	22 燃やすごみ	23 紙	24 ペットボトル 特定品目	25 燃やすごみ	26	17	18 プラ容器包装	19 燃やすごみ	20 紙 埋立ごみ	21 資源物	22 燃やすごみ	23	
27	28 プラ容器包装	29 燃やすごみ	30	31	処分を目的とした廃棄物の焼却は法律により禁止されています。		24 31	25 プラ容器包装	26 燃やすごみ	27 紙	28 ペットボトル 特定品目	29 燃やすごみ	30	

<td> <td> <td> </td></td></td>	<td> <td> </td></td>	<td> </td>	
--------------------------------	----------------------	------------	--

水のトラブルでお困りの際は
熊本水道センター
☎0120-707-787
【広告】熊本市北区鶴羽田4丁目10-11 / 096-201-1001

有価物の高価買取・廃棄物の処理はお任せ下さい
☎0800-200-5501
ISHIZAKA GROUP
【広告】熊本市東区戸島町 2874 番地 / 096-389-5501 / 有価物回収協議会 石坂グループ

不用品 大型ゴミ 遺品整理
ごみ処理 軽トラック
9800円
(有)くんえい総建 ☎0120-534-901
【広告】熊本市東区西原1丁目5-35 / 096-294-2055



日 SUN	月 MON	火 TUE	水 WED	木 THU	金 FRI	土 SAT	日 SUN	月 MON	火 TUE	水 WED	木 THU	金 FRI	土 SAT
	1 プラ容器包装	2 燃やすごみ	3 紙 埋立ごみ	4 資源物	5 燃やすごみ	6	1	2 プラ容器包装	3 燃やすごみ	4 紙 埋立ごみ	5 資源物	6 燃やすごみ	7
7	8 プラ容器包装	9 燃やすごみ	10 紙	11 建国記念の日	12 燃やすごみ	13	7	8 プラ容器包装	9 燃やすごみ	10 紙	11 ペットボトル 特定品目	12 燃やすごみ	13
14	15 プラ容器包装	16 燃やすごみ	17 紙 埋立ごみ	18 資源物	19 燃やすごみ	20	14	15 プラ容器包装	16 燃やすごみ	17 紙 埋立ごみ	18 資源物	19 燃やすごみ	20 春分の日
21	22 プラ容器包装	23 天皇誕生日 燃やすごみ	24 紙	25 ペットボトル 特定品目	26 燃やすごみ	27	21	22 プラ容器包装	23 燃やすごみ	24 紙	25 ペットボトル 特定品目	26 燃やすごみ	27
28	ごみステーションは地域のみんで使うところです。 ごみ出しルールを守って清潔に使いましょう。						28	29 プラ容器包装	30 燃やすごみ	31 紙	引っ越しごみの処分については 14ページの「一時多量ごみ」欄を ご参照ください。		

ごみでお困りの方
熊本市リサイクル事業センター
☎(096)-357-0070
http://www.recycle110.com
【広告】熊本市南区近見 8-8-35 / 096-357-0070

お部屋探しは...
エイブル
熊本県知事(7)第3227号
熊本地所株式会社
☎0120-345-552
【広告】本社:熊本市中央区黒髪1丁目4番1号 / 096-346-2101

アパート・マンションなど管理のことなら
全国賃貸不動産管理業協会 会員08500号
熊本管財 株式会社
☎096-327-9811
【広告】熊本市中央区帯山4丁目14番1号 / Fax:096-327-9806

家の片付け・ゴミ処分
ドギャン 仕事でんOK!
GAMADAS ガマダス
☎0120-2-41904
【広告】熊本市中央区坪井 5-2-14 / 096-346-7325 / 代表者: 河原和典

12月
3月

基本的なルール

- 燃やすごみ(落ち葉、剪定枝を除く。)と埋立ごみは**指定袋(有料)**に入れて出してください。**指定袋の間違いは収集しません。**
- 資源物、ペットボトル、特定品目、プラスチック製容器包装、落ち葉や剪定枝は45ℓまでの透明又は半透明ごみ袋(以下「透明ごみ袋」という)に入れて出してください。
- いずれも、ごみを入れて袋の口がしばれないものは大型ごみ(有料)になります。

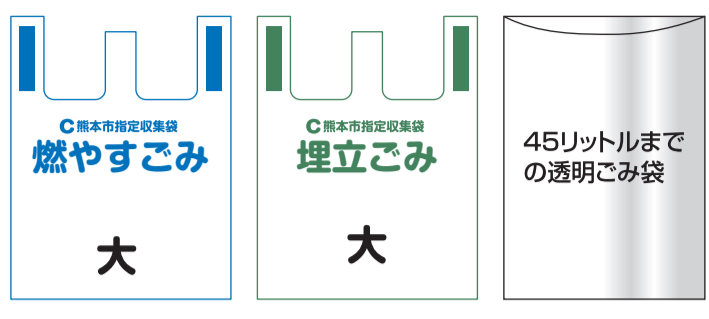

- ※束ねた木の枝・紙・自転車などは袋に入れる必要はありません。
- 市では収集しないごみがありますのでご注意ください。(14ページ参照)
- ※一時多量ごみ(引っ越し、大掃除、庭木の剪定等に伴い大量に出るごみ)は**収集できません。**

ごみ出し3原則 守らないとごみ収集場所付近の方々の迷惑になります! 正しいごみ出しで快適な生活環境を保ちましょう!

- 決まったごみを……
- 決まった日に……
- 決まった場所に……

ごみの種類ごとに処理の方法が違います。きちんと**分別**して出してください。

このカレンダーで収集日を確認のうえ、**当日の朝8時30分までに出してください。**

収集日以外のごみ出しは、地域の美化・防火・防犯上**絶対行わないでください。**

(1) **ごみを出す場所は、そこを利用する方々で管理することになっています。**必ずご自分が利用できるごみ置場を、町内自治会、貸主、不動産管理会社などに確認してください。

(2) **ごみ収集場所は、出せるごみの種類が決まっています。**「燃やすごみ」「紙」「プラスチック製容器包装」だけを出せる置場、「資源物」「ペットボトル」「特定品目」「埋立ごみ」だけを出せる置場、その両方が出せる置場など、場所によって異なりますので併せて確認してください。

指定袋の種類と価格

【燃やすごみ】指定袋			
大袋(45ℓ相当)	中袋(30ℓ相当)	小袋(15ℓ相当)	特小袋(5ℓ相当)
35円	23円	12円	4円

【埋立ごみ】指定袋		
大袋(45ℓ相当)	中袋(30ℓ相当)	小袋(15ℓ相当)
35円	23円	12円

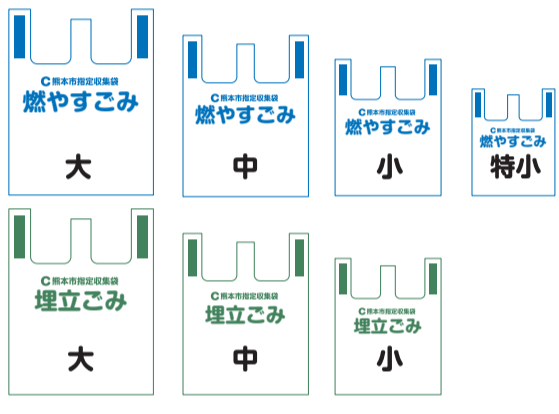

◆指定袋の販売店は?

熊本市
指定収集袋取扱店

このステッカーの表示がある取扱店でご購入ください。

※いずれも1枚当たりの金額です。※10枚を1セットで販売しています。



燃やすごみ

- 収集回数** 週2回
- 大袋(45ℓ相当)の指定袋に入れて、口がしばれないものは**大型ごみ**です。
- 一時多量ごみは**収集しません。**(14ページ参照)

火曜・金曜

●原則として祝日も収集します

特にお願!

- ★生ごみは水を切ってください。
- ★名刺よりも大きな紙は紙の日にしてください。
- ★落ち葉や剪定枝はできるだけ週の後半の収集日をお願いします。
- ★草や花は燃やすごみの指定袋で出してください。

燃やすごみ指定袋

生ごみ

残飯、貝殻、卵の殻など

〈留意点〉
使用済み天ぷら油は、固めるか、ポロ布などにしみ込ませる。
使用済み天ぷら油と乾燥生ごみは拠点回収に出せます。(15ページ参照)

紙くず

ティッシュ、紙おむつ、ビニールコート紙、感熱紙、写真、ノーカーボン紙、カーボン紙、内側をアルミコーティングした紙パック、洗剤の箱など**リサイクルできない紙**

〈留意点〉
紙おむつの汚物は取り除いて。
紙の分別にご協力を!(9ページ参照)

プラスチック製の商品

ポリタンク、ポリバケツ、ヘルメット、ビデオテープ、ボールペン、DVD・CDとそのケース、プラスチック製のおもちゃ、ハンガーなど

☑マークの付いたプラスチック製容器包装は10ページを参照してください。

繊維くず

はぎれ、玄関マット、クッション、下着、靴下、運動靴、布バッグ、枕、毛布、汚れた衣類、わたなど

〈留意点〉
ぬいぐるみ、じゅうたん、カーテンや綿(わた)入の物で袋に入れて口がしばれないものは**大型ごみ(有料)**。

袋に入らない物

板切れなどの長尺物で長さが1m以内のものは、直径10cm以内でとりまとめたものを一束とし、一束につき**燃やすごみの指定袋・小袋(15ℓ)以上の大きさの指定袋を1枚巻きつけて**出してください。(木製つえ、ほうき、木製スティック、木製バット、木製ラケット、竹刀は1mを超えるものも収集します)

1m以内

革類

革靴、かばん、コート、財布、野球グローブ、ベルト、ランドセルなど

〈留意点〉
金属類はなるべく外して埋立ごみへ。

ゴムくず

長靴、ゴム手袋、ゴムボール、ゴムホース、サンダルなど

〈留意点〉
ボール類は穴を開けるなどして空気を抜いて。

木くず

はし、串、かまぼこ板、積木、棒切れ、竹切れ、板切れ、木箱、木の幹、木の根など

〈留意点〉
根の土はできるだけ落として。

その他

ペットの砂、飲み薬、乾燥剤、保冷剤、使い捨てカイロ、生理用品、アルミはくなど

草・花・芝生

落ち葉・剪定枝 透明ごみ袋

家庭から出る落ち葉と剪定枝のみ無料で収集します。剪定枝は、長さ50cm以下に切って45ℓまでの透明ごみ袋に入れるか、直径30cm以下に束ね、ひもでしばって出してください。落ち葉は、45ℓまでの透明ごみ袋で出してください。トゲのある枝等については「危険」と記載した紙を貼ってください。一時多量ごみは収集できません。(14ページ参照) 拠点回収に出せます。(15ページ参照)



紙

水曜

収集回数 週1回

特にお願ひ!

- ★名刺よりも大きなサイズの紙は、紙の収集日に出してください。
- ★できるだけ集団回収を利用してください。
- ★「その他の紙」は、紙袋に入れて出すこともできます。
- ★シュレッダーにかけた紙は燃やすごみに出してください。

- 原則として祝日の収集はありません
- 種類ごとにひもで十字にしぼって出してください

新聞紙・折込チラシ

ひもで十字にしぼって出してください。

段ボール

ひもで十字にしぼって出してください。

紙パック(500ml以上)

牛乳、ジュースなどの紙パック

中を洗い、切り開き乾かして、ひもでしっかり十字にしぼって出してください。プラスチックの注ぎ口は切り取ってください。

〈留意点〉
内側がアルミコーティングされているものは燃やすごみの日に出してください。

その他の紙

本、雑誌、ノート、包装紙、お菓子やレトルト食品の紙箱、紙袋、ハガキ、ボール紙、封筒、トイレトーパーの芯、カタログなど

ひもで十字にしぼるか、紙袋に入れて出してください。ただし、取っ手が紙以外の場合は取り外してください。

〈出すときの留意点〉

段ボール箱に入れたり、粘着テープは使わない。

窓付き封筒やティッシュの箱は、セロハンやビニールを取り除く。

ラップやアルミホイルの箱の金属製の刃は取り外す。(取り外した金属類は埋立ごみの収集に)

収集日が雨天の場合は、出しひかえるか、ひもでしばったうえ濡れないように透明ごみ袋に入れて出す。(濡れるとリサイクルに支障が出ます。)

名刺のサイズはこの大きさです

このサイズより大きな紙は**紙の収集日**に出してください。
※右記のリサイクルできないものを除く。

○シュレッダーにかけた紙は燃やすごみの収集日に。
※個人情報を紙の収集に出す場合は、十分に注意しましょう。この場合、シュレッダーにかける分は必要最小限にしましょう。

次のものが混ざるとリサイクルができないので、混ぜないでください。

特殊な紙

ビニールコート紙、防水加工紙、紙コップなどのワックス加工紙、油紙、写真、合成紙、感熱紙、アイロンプリント紙、カーボン紙、ノーカーボン紙、においのついた紙、アルミコーティング紙(銀紙)

紙以外のもの

粘着テープ、金属類、フィルム類、セロハン、ビニール、布類

プラスチック製容器包装

月曜

収集回数 週1回

特にお願ひ!

- ★汚れているものは燃やすごみに出してください。【注意点① 参照】
- ★プラスチック製の商品は燃やすごみに出してください。【注意点② 参照】
- ★二重袋はやめてください。【注意点③ 参照】
- ★電池類、カミソリや注射針は絶対に出さないでください。【注意点④ 参照】
- ★風の強い日には出しひかえてください。

- 原則として祝日も収集します
- 45ℓまでの透明ごみ袋で出してください
- 燃やすごみ・紙のごみ収集場所に出してください

透明ごみ袋
半透明ごみ袋含む

カップ類

カップ麺、プリン・ヨーグルト・ゼリー・アイス、コーヒー用のミルクやシロップなどが入っていたプラスチック製のカップ容器

〈留意点〉
紙製のふたは燃やすごみへ。

袋類

パン・サンドイッチ、米、野菜、お菓子、冷凍食品、インスタント食品などが入っていたプラスチック製の袋容器、(不要になった)レジ袋

ボトル類

シャンプーやリンス、洗濯用洗剤や柔軟剤、台所用洗剤や漂白剤、ソース、ドレッシング、乳酸菌飲料などが入っていたプラスチック製のボトル容器

〈留意点〉
ふたやポンプ等は外してください。

パック・トレイ類

たまご、豆腐、弁当や惣菜、味噌、野菜やきのこ、果物、肉や魚などが入っていたプラスチック製のパックやトレイ容器

緩衝材

家電製品などの緩衝材(発泡スチロールなど)や野菜、果物などの保護ネット

ふた・ラベルなど

ペットボトルなどの容器のふたやラベル、タバコのフィルムなど

「プラスチック製容器包装」の分別の注意点!

注意点①

汚れているものは燃やすごみに出してください

○汚れているものは、食器洗い時の残り水などを利用して洗って軽く水を切ってください。洗っても汚れが落ちない場合には「燃やすごみ」の日に出してください。

○汚れが落ちにくい「チューブ類」、「レトルトパック類」、「調味料の小袋」などは「リサイクルマーク」が付いていても「燃やすごみ」の日に出してください。

注意点②

プラスチック製の商品は燃やすごみに出してください

プラスチック製のものであっても、♻️マークがなく、商品として販売されているものは、プラスチック製容器包装の日には出せません。

例:ハンガー、洗面器、バケツ、おもちゃ、CD等とそのケース、歯ブラシ等

※使い捨てライターは特定品目へ!

注意点③

二重袋はやめましょう!

選別の妨げになりますので、プラスチック製容器包装は透明ごみ袋に直接入れてください。いわゆる二重袋(小さめのポリ袋やレジ袋にプラスチック製容器包装を入れてから、その小さな袋を大きな透明ごみ袋に入れて出すやり方)はやめてください。

注意点④

電池類、カミソリ、注射針は絶対に出さないでください

発火の恐れのある電池類(特にリチウムイオン電池)やライター、けがの恐れのあるカミソリや刃物類、感染の恐れのある注射器や注射針等の医療廃棄物は絶対に出さないでください。非常に危険です。



資源物

第1・第3の木曜

- 原則として祝日の収集はありません
- 種類ごとに45ℓまでの透明ごみ袋に入れて出してください

収集回数 月2回

特にお願ひ!

- ★びん・缶のフタは必ず取りはずして出してください。
- ★びん・缶の中にタバコの吸いがらやごみを入れないでください。
- ★びん・缶は中をすすいで出してください。
- ★できるだけ集団回収を利用しましょう。

透明ごみ袋
半透明ごみ袋含む

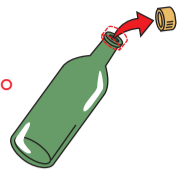

なべ類

鍋、やかん、フライパン、ホーロー鍋、金属製の食器類(ボール・ざる・おぼん・スプーン・フォークなど)、炊飯器の内釜など



〈留意点〉
○土鍋は埋立ごみ。

空きびん・空き缶(アルミ缶・スチール缶)

ジュース、酒類等の飲料びんや調味料、油、ジャム、佃煮、化粧品等のびん

フタは必ず取りはずしてください!

ビール・アルコール飲料やジュース等の飲料缶、クッキーや海苔の缶、紅茶の缶、ミルクの缶、色鉛筆の金属ケース、4ℓ缶(オイル缶)、18ℓ缶(一斗缶)など

〈留意点〉

- 金属製のふたは資源物(裏にプラスチックがついたものも可)、プラスチック製のふたはプラスチック製容器包装の日に出してください。
- ※空きびんと空き缶は同じ袋でも収集できます。
- ※ガス缶・スプレー缶は特定品目へ



古着類

衣類(洋服、和服、シャツ、トレーナーなど)、シーツ、タオルケットなど

※**下着、靴下、カーテンは燃やすごみに。**

〈留意点〉

- 汚れているものは洗濯して。
- カーテンや毛布、綿(わた)入りのものは燃やすごみに。
- 収集日が雨天の場合は、出しひかえるか、濡れないように透明ごみ袋に入れて出す。(濡れるとリサイクルに支障が出ます。)



自転車

自転車、電動自転車



〈留意点〉

- 不用品と明示する。
- 廃棄する前に防犯登録の抹消をする。(抹消はお近くの交番か自転車購入店へ)
- 子ども用三輪車・一輪車は大型ごみ(有料)に。
- 電動自転車のバッテリーは出せません。購入店へご相談ください。



ペットボトル

第2・第4の木曜

- 原則として祝日の収集はありません
- 45ℓまでの透明ごみ袋に入れて出してください

収集回数 月2回

特にお願ひ!

- ★キャップとラベルは必ず取り外して、中を軽くすすいでつぶして出してください。
- ★プラスチックのキャップとラベルはプラスチック製容器包装の日に出してください。
- ★特定品目と同一日の収集ですが、収集する車が異なるため出来るだけ特定品目と置き場を分けてください。

透明ごみ袋
半透明ごみ袋含む

ペットボトルの種類と出し方

ジュース、お茶などの清涼飲料、乳飲料、めんつゆ・みりん風調味料、醤油・酒類の容器でペットボトルの材質表示マーク(右図参照)のついたもの。

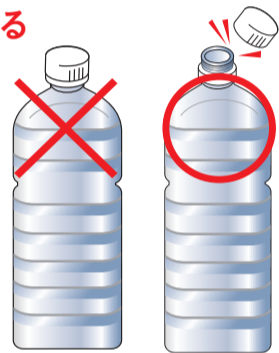

特定品目

特定品目

第2・第4の木曜

- 原則として祝日の収集はありません
- 45ℓまでの透明ごみ袋に入れて出してください

収集回数 月2回

- ★ペットボトルと同じ収集日・場所ですが、収集時間帯が異なります。
- ★注射器や注射針は絶対に出さないでください。

透明ごみ袋
半透明ごみ袋含む

特定品目とは

水銀を含むもの、爆発や火災の危険性があるもので、家庭から出される①蛍光管、②水銀体温計・水銀血圧計、③ガス缶・スプレー缶、④ライター、⑤乾電池の5品目が対象です。

(1) 蛍光管、水銀体温計・水銀血圧計

- ア 割れないよう、また破損しないよう購入時の包装材に入れるか、新聞紙などに包んで出してください。
- イ 割れてしまった場合は、丈夫な紙などに包んで「危険」と表示してください。
- ウ アイのいずれの場合にも透明ごみ袋に入れてください。
- ※白熱電球・LED(電球型・蛍光管型)は、埋立ごみに出してください。
- ※電子血圧計・電子体温計は、埋立ごみに出してください。
- ※長い蛍光管を透明ごみ袋に入れた場合、その一部が袋からはみ出すことがありますが、収集します。

(2) ガス缶・スプレー缶類、ライター

- ア 必ず中身を使い切ってから出してください。
- イ 透明ごみ袋に入れて出してください。
- ※商品に記載されている使用説明をご覧いただき、風通しが良く火の気のない屋外で、確実に中身を空にしてください。ただし、穴を開ける必要はありません。

(3) 乾電池

- ア ある程度の量をためて出してください。
- イ 必ず、小さな透明袋に入れて出してください。
- ※ボタン型電池や充電電池の収集は行っていません。これらのものの処理は、家電量販店(回収協力店)の店頭回収などをご利用ください。

異なる種類の特定品目を1枚の透明ごみ袋に入れて、まとめて出すこともできます。

ただし、この場合でも、乾電池だけは、別途小さな透明袋に入れてください。



蛍光管

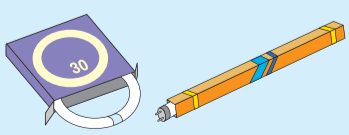

白熱電球 電球型LED 蛍光管型LED
※LEDタイプは埋立ごみ!

埋立ごみへ

水銀体温計・水銀血圧計

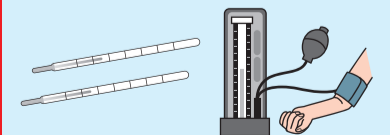

電子血圧計 電子体温計

埋立ごみへ

ガス缶・スプレー缶

卓上カセットコンロ用・ランタン用・ライターガス補充用などのボンベ、塗装用・整髪料、殺虫剤などのスプレー缶



キャップ・ノズル
プラスチック製容器包装の日に出す

ライター

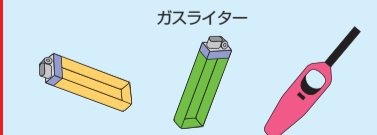

ガスライター
オイルライター

乾電池



ボタン型電池 充電電池
回収協力店へ



埋立ごみ

第1・第3の水曜

- 原則として祝日も収集します
- 埋立ごみとして出されたものでも金属の部分はリサイクルしています

収集回数 月2回

- 埋立ごみの指定袋(有料)で出してください。
- 大袋(45ℓ相当)の指定袋に入れて口がしばれないものは大型ごみです。
- 指定袋の間違いは収集しません。

埋立ごみ指定袋

特にお願!

- ★割れたものやカミソリ、包丁などの危険物は、丈夫な紙などに包んで「危険」と表示してください。
- ★傘やゴルフクラブなどは直径10cm以内にまとめて、埋立ごみの指定袋・小袋(15ℓ)以上の指定袋を巻きつけて出してください。
- ★注射器や注射針や電池類は絶対に出さないでください。

ガラス類

板ガラス、コップ、電球、ガラス食器、哺乳びん、灰皿、金魚鉢、鏡など

せともの類

茶碗、湯飲み、皿、植木鉢、急須、コーヒーカップ、花瓶、壺など

小型家電製品類

炊飯器、ドライヤー、トースター、ポット、カメラ、時計、アイロン、プリンター、ワープロ、ビデオデッキ、扇風機、掃除機、電子レンジ、ファンヒーターなど

※小型家電製品類の中にある電池類は取り外して出してください。

その他

包丁、針金ハンガー、はさみ、カミソリの刃、くぎなど

袋に入らないもの

長さが1m以内のものは、直径10cm以内でとりまとめたものを一束とし、一束につき埋立ごみの指定袋・小袋(15ℓ)以上の大きさの指定袋を1枚巻きつけて出してください。(傘、金属製つえ、スコップ、ゴルフクラブ、金属製スティック、金属製バット、金属製ラケットは1mを超えるものも収集します)

〈出すときの留意点〉

- ※携帯電話を廃棄する際は販売店に返却するか、拠点回収を利用ください。
- ※燃料(灯油、カセットボンベなど)や電池類は、取り除いてください。
- ※小型家電製品類の中には拠点回収に出せる品目があります。(15ページ参照)



大型ごみ

(有料)

事前申込制

出し方 ごみを出す前に電話で申し込む事前申込制です。

※大袋(45ℓ相当)の指定袋に入れて口がしばれないものが対象です(一部例外あり下記参照)。

特に注意!

- ★重さ60kg以上のものや長い部分の長さが2.5mを超えるものは収集できません。
- ★1回に申し込める大型ごみは5点までです。
- ★引っ越しの時は、収集日が引っ越し日より早くなるように余裕をもって申し込んでください。
- ★大型ごみの申し込みから収集日まで、2週間以上かかることがあります。
- ★市が収集しないごみ(14ページ参照)は、対象になりません。

大型ごみ

大袋(45ℓ相当)の指定袋に入れて口が結べないもの。

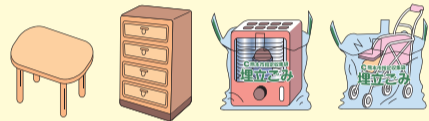

ごみゼロコールにご連絡ください。

※大きさにより、一点ごとに「500円」と「900円」の2種類があります。

大型ごみの出し方

- 住所、氏名、電話番号、出されるごみの品目を伝える。
1回に申し込める大型ごみは5点まで。
- 収集場所を打合せし、収集日と手数料、受付番号等をお知らせします。
メモのご用意をお願いします。
- 大型ごみ処理券シール取扱所で手数料を支払い、「大型ごみ処理券シール」を受け取ってください。
(市内の指定コンビニエンスストア等で購入してください。)
- 大型ごみ処理券シールに受付番号を記入し、大型ごみに貼り、収集日当日の朝8時半までに打合せした場所へ出してください。
立ち会いは不要です。

ごみゼロコールの連絡先は▶ 電話番号 **0570-00-5374** 受付時間 月曜～土曜日(年末年始を除く) 午前8時30分～午後5時

おかけ間違いにご注意ください!

市が収集しないごみ

収集場所には出せません!

ルール違反ごみは、周辺の環境悪化を招くだけでなく、たくさんの方が迷惑します!

★(便乗ごみの禁止) 災害時についても「排出禁止物・家電4品目・パソコン」は絶対出さないでください。

〈処理の仕方〉専門業者に相談するか、購入した店に引き取りを依頼してください。

排出禁止物

- タイヤ(自転車、乗用一輪車を除く)、バイク(原付含む)、バッテリー、ガスボンベ、揮発油(ガソリン・ペンキ・シンナーなど)、灯油、廃油、塗料、火薬類、農薬、消火器、充電式電池、ボタン電池、コンクリート片、ボイラー、大型温水器、太陽熱温水器、鉄柱、鉄骨、農機具、ピアノ、ドラム缶など。
-

※消火器の処分についての問合せ先

●株式会社 消火器リサイクル推進センター
03-5829-6773
※処分は有料です。

※オートバイを廃棄される場合は、「廃棄二輪車取扱店」又は、右記にお問い合わせください。

【お問い合わせ】

- 二輪車リサイクルコールセンター 050-3000-0727
- 自動車リサイクル促進センターのホームページをご確認ください。

一時多量ごみ

●引っ越し、大掃除、庭木の剪定などに伴い一時に多量に出るごみ



●一時多量ごみの目安
45ℓ袋を使用した場合で原則として1人につき2袋を超えた場合
3人以上の世帯で5袋を超えた場合

◆市の処理施設へ直接搬入(有料)する。

※搬入前に下記の施設に確認してください。

受付時間 月曜～土曜 午前8:30～午後4:30(年始を除く)

■燃やすごみ

(燃やせる大型ごみを含む。リサイクルできるごみの搬入はできません。)

- ・東部環境工場(東区戸島町2570) (096)380-8211
- ・西部環境工場(西区城山薬師2丁目12-1) (096)329-0900

■燃やしたりリサイクルできないごみ

- ・扇田環境センター(北区貢町1567) (096)245-2696

◆市の許可業者(有料)に収集を依頼する。

- ・市のホームページ内で「一般廃棄物収集運搬業」で検索してください。
- ・熊本市一般廃棄物処理業協同組合 (096)285-8882

事業所ごみ

●商店、事務所、飲食店、農業、漁業などあらゆる事業活動から出るごみ

生ごみ、お茶がら、弁当がら、紙類、段ボール、空きびん、空き缶、業者に依頼した剪定くずや草など全てのごみ。

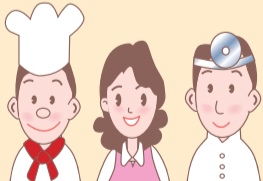

◎事業ごみは、右記のとおり自らの責任で適正に処理してください。

産業廃棄物は原則として市の処理施設には搬入できません。

家電4品目

- ブラウン管テレビ
 - 液晶テレビ
 - プラズマテレビ
 - 冷蔵庫(冷凍庫を含む)
 - エアコン
 - 洗濯機
 - 衣類乾燥機
-

〈処理の仕方〉

左記の品目は市では収集できません。収集・運搬とリサイクル費用は排出者の負担となります。

◆買換えの場合 販売店に引き取りを依頼してください。

◆自分で持ち込む場合 下記の引取場所にお尋ねください。

- ・熊本新明産業(株) (096)357-1773
- ・九州産交運輸(株) (096)388-2731

◆廃棄する場合

購入した販売店に引き取りを依頼するか、下記の回収所に相談してください。

- ・家電品処理センター (096)389-7711
- ・熊本市リサイクル事業センター (096)357-0070
- ・熊本市一般廃棄物処理業協同組合 (096)285-8882

パソコン

●パソコン(本体・ディスプレイ)については、市は収集及び受入を行いません。



廃棄するパソコンのメーカーにリサイクルを依頼(有料)してください。

PCリサイクルマーク(右図参照)がついているものは無料です。※メーカーの連絡先は取扱説明書や(一社)パソコン3R推進協会のホームページをご確認ください。

パソコン3R推進協会 検索



◆熊本市内の民間のリサイクル業者に持ち込むこともできます。(有料)

- ・有価物回収協業組合石坂グループ (096)389-5501
- ・(株)星山商店 (096)338-6421

◆宅配回収を行っている民間のリサイクル業者に依頼する事もできます。(条件付無料)

- ・リネットジャパン(株)のホームページからお申込みください。
- リネットジャパン 検索 (お問い合わせ) 0570-085-800

埋立ごみ 市が収集しないごみ

資源物の拠点回収

資源物の拠点回収にご協力ください!

下記の要領で各施設の回収実施日にお持ちください。事業者から排出されるものは出せません。実施場所及び時間については、最新の情報を市のホームページでご確認ください。

- 【注意点】**
- 年末・年始の休館日及び閉庁日には回収がありません。
 - 時間外証明窓口(中央区役所)では回収がありません。
 - 区役所は土曜日、日曜日及び休日の回収がありません。
 - 公民館、地域コミュニティセンター等では休館日や祝日等で回収が無い場合がありますので、回収の有無については持ち込み先の施設または廃棄物計画課へご確認ください。

長嶺・西原・東町・帯山・壺川・楠地域コミュニティセンター
城山地域コミュニティセンター
白坪・松尾・松尾西地域コミュニティセンター
秋津・託麻・東部・清水・花園・龍田・大江・北部公民館、北区役所、東区役所
五福・南部・幸田公民館、城南総合出張所、南区役所
鮑田・天明公民館、河内総合出張所、中央区役所、西区役所
中央公民館(月曜日を除く)
環境総合センター(土曜日、日曜日及び祝日を除く)
三山荘(月曜日及び年末年始を除く)
戸島ふれあい広場(水曜日及び祝日を除く)
東部交流センター(火曜日及び祝日を除く)
夢やい館(日曜日及び祝日を除く)
火の君文化センター(月曜日を除く)
西部交流センター(水曜日及び年末年始を除く)

使用済み天ぷら油

2ℓ以下で、ねじ込み式キャップのペットボトルに入れて出してください。

〈留意点〉プッシュ式キャップのペットボトルでは出せません。

毎週火曜日(9:00~16:00)

乾燥生ごみ

透明の袋に入れ、口をしぼって出してください。

※地域コミュニティセンターでの回収はありません。

〈留意点〉電気式生ごみ処理機で乾燥処理した生ごみに限ります。

家庭用生ごみ処理機の購入費助成を行っています。購入される際には、処理機の特長(処理時間・音・におい・電気代等)を確認のうえ購入してください。

詳しくはごみ減量推進課へ(096-328-2365)

使用済み小型家電

専用回収ボックス(投入口:横25cm×縦10cm)に投入できる大きさの使用済み小型家電のうち次のもの

- ・デジタルカメラ・ビデオカメラ・ポータブル音楽プレーヤー・ポータブルDVDプレーヤー・携帯用ラジオ・携帯用テレビ・小型ゲーム機・電子辞書・電卓・ICレコーダー・リモコン・携帯電話・PHS・タブレット端末・電子書籍専用端末・電子手帳・PDA・カーナビ・カーステレオ・ETC車載ユニット・USBメモリ・メモリーカード類・ハードディスク・各種ディスクドライブ・モデム・ルーター・電子体温計・電気かみそり(電気シェーバー)・バリカン・電子機器付属品(ACアダプター・充電器コードケーブル類)の30品目

※地域コミュニティセンターでの回収はありません。

※電話機等専用ボックスに投入できない大きさの使用済み小型家電は令和2年(2020年)3月31日までで終了しました。

〈留意点〉乾電池等を取り外してください。個人情報(消去)してください。

樹木

樹木(樹木の枝、落ち葉、幹、根株)、竹(根株は除く)1つの大きさは長さ3m×直径30cm以内。

〈留意点〉事業者が剪定・運搬するなどした事業系樹木は対象となりません。個人宅の敷地内の樹木を自ら剪定・運搬したものに限りません。排出状況の調査を行うことがあります。

樹木は、指定施設に直接お持ち込みください。なお、盆休み、年末年始等休業の場合もありますので、施設にお問合せください。

- ①搬入時間 毎週土曜日8:30~16:30
- ②指定施設 市のホームページ又はごみゼロコール(0570-00-5374)にてご確認ください。

※注意事項 樹木を持ち込む際は、その都度申請書の提出及び身分証明書の提示が必要です。申請書は指定施設の窓口または市のホームページからお取り寄せください。土や泥、石は落としてください。場内では、施設職員の指示に従ってください。一ヶ月に持ち込むことが出来るのは1トンまでです。

再生資源集団回収助成について

熊本市では、家庭ごみの減量、リサイクルの推進、また、地域コミュニティの形成を促すためリサイクル可能な資源の集団回収活動に対して助成金を交付しています。

集団回収のメリット

- ★家庭ごみの減量・リサイクルの推進につながります。
- ★多くの家庭から回収できるので資源が効率よく大量に集まります。
- ★持ち去り行為を防止することができます。
- ★登録業者への売却金に加え、市から助成金が出るので、活動費用として活用できます。
- ★参加者のリサイクル意識が高まります。
- ★活動を通して、地域や活動団体のコミュニケーションが図れます。

まずは登録が必要です!

助成金の交付を受けるためには、あらかじめ市に団体登録することが必要です。登録できる団体は、熊本市内の町内自治会、PTA、子ども会、老人会、婦人会など市内の住民で構成された営利を目的としない団体に限ります。登録の手続きは、各区役所総務企画課またはごみ減量推進課(市役所7階)で随時受け付けています。

○助成対象品目と助成金

区分	種類	品目	助成金単価(円)
回収量助成金	古紙類	新聞紙 雑紙 段ボール 紙パック(500ml以上のもの)	1kg当たり6円
	ガラスびん類(再使用可能なびん)	一升びん	1本当たり6円
		ビールびん リターナブルびん	1本当たり3円
	金属類	アルミ類 スチール類 (市が定期収集している資源物及び特定品目のうちガス缶・スプレー缶に限る。)	1kg当たり6円
回数助成金	回数助成金	古着	1kg当たり6円

3回以上集団回収を行った場合に、回収量助成金と合わせて交付されます。
回数助成金=(年間の実施回数-2回)×2,000円
※ 年額24,000円上限
※ 「年間」は、当該年の1月1日から12月31日とします。

資源物等の持ち去りは条例違反です!

熊本市では、ごみステーション等から資源物等を持ち去る行為を禁止しています。これまで巡回指導等を行い資源物の持ち去り行為撲滅に努めていますが、選別後のごみの不法投棄、行為を注意した市民への暴言・恫喝によるトラブルの発生、交通法規を無視した危険な運転を行うなどの悪質な者もあり、依然として持ち去り行為が横行している状況です。このような現状を踏まえ、資源物等の持ち去り行為撲滅に向けて、次のような取組を行っています。

- ①持ち去り行為者への対策 職員による早朝パトロール及び警備会社による巡回パトロールによる直接指導を行っています。
 - ②持ち去り物の売却を防ぐ環境づくり 「持ち去り物買取拒否宣言店」制度を開始し、再生資源集団回収登録業者に賛同をいただいております。
 - ③持ち去りを防ぐ環境づくり 「持ち去り禁止意思表示テープ」を希望団体へモニター配布し、持ち去り行為防止に努めています。
- 持ち去り行為を防止するには**
地域で実施される集団回収を利用しましょう!(左記参照) 収集日の前日や夜間に資源物を出さないようにしましょう!
- 持ち去り行為を見かけた場合**
行為者に直接注意せず、「日時」「場所」「資源物の種類」「車両の特徴(ナンバー、車種、色)」「行為者の特徴(人数、性別、年齢)」をわかる範囲で結構ですので、ごみ減量推進課もしくは各区役所総務企画課(お問い合わせは19ページ参照)へ情報提供してください。パトロールや指導に活用します。

生ごみの減量方法

生ごみは、水気を切りましょう!

燃やすごみの約40%を占めている生ごみ、その80%以上が水分と言われている。生ごみの水分をいかに切るかによって、燃やすごみを大幅に減らすことができます。また、「食べ残し」をせずに、食品をきちんと消費することも大切です。

- ①生ごみのひとしぼりで水気を切る。
- ②食料品は使い切る。
- ③作ったものは食べてしまう。

生ごみのリサイクルにチャレンジ!

電気式生ごみ処理機、堆肥化容器で手軽にリサイクルできます。

電気式生ごみ処理機

- 電気 型…ヒーターの熱源や温風で水分を蒸発させて乾燥し、減量・減容するものです。
- バイオ 型…堆肥化資材を使って分解し、減量・減容するものです。

堆肥化容器

- 地上設置型…土に埋めて使用し、微生物の力で発酵・分解させます。
- 屋内設置型…発酵促進剤を使って発酵・分解させます。

段ボールコンポスト
生ごみをピートモスやもみ殻くん炭などを入れた段ボール箱に混ぜ込んで、発酵・分解させ堆肥化を行うもの。栄養素が豊富な堆肥ができます。

生ごみ処理機のメリット

- ごみの減量ができ、ごみ出しの負担が減ります。
- キッチンが清潔・衛生的になります。
- 堆肥化により生ごみが資源にかわります。

資源物の拠点回収 お知らせ

食品ロスの削減にご協力ください!

熊本市 食品ロス削減対策



まだ食べられるのに捨てられている食べ物、いわゆる「食品ロス」が日本では約643万トン発生しています。日本人1人当たり換算すると、毎日お茶碗約1杯分(約140g)のご飯の量を捨てていることになります。

キーワードは、「**買すぎない・作りすぎない・使い切る・食べ残さない**」



①「買すぎない」

スーパーなどで「お買い得品」を見つけると、ついついたくさん買ってしまい、結局使いきれずに捨ててしまったことはありませんか? 少し安くても、捨ててしまえばもっと損をすることになります。使いきれ的分だけ買うようにしましょう。



②「作りすぎない」、③「使い切る」

たくさん食べてもらいたい、たくさん作ったほうがおいしいから、と、作り過ぎると、食べきれずに残ってしまったことはありませんか。適量を考えて作りましょう。また、材料は上手に使いきりましょう。



④「食べ残さない」

好き嫌いをして、食べ残すことがありますか? 外食の際にも残してしまわないよう、食べきれ的分だけ注文するようにしましょう。

「くまもとエコレシピ」で食品ロスを減らしましょう!

熊本市では、市民の皆様から募集した「熊本エコレシピ」を熊本市ホームページで公開しています。おでんの残りが炊き込みご飯に、お味噌汁の残りがポタージュスープになど、食べ残しが大変身するレシピをぜひ活用してください!



くまもとエコレシピ

検索



食べものに、もったいないを、もういちど。
NO-FOODLOSS PROJECT

地球温暖化防止とごみ減量、省資源のために お買い物にはマイバッグを使いましょう!

みなさまのご理解とご協力をお願いします。

レジ袋を減らすとどうなるの?

★ 石油資源の消費抑制

レジ袋を減らすことで貴重な資源である石油を大事に使うことができます!

★ 地球温暖化の防止

レジ袋を作るときに発生する二酸化炭素(CO₂)を減らすことができます!

★ 地球にやさしい社会へ

レジ袋を断ることは、誰でも、すぐに、簡単に取り組むことができる身近な「エコ」です!



COOL CHOICE

未来のために、いま選ぼう。

「熊本市ごみ分別アプリ」をご利用ください!!

- ・ごみ出し日がひと目でわかる!
- ・「これは何ごみ?」そんな疑問を解決! ごみ分別辞典
- ・ごみ出し日を教えてくれるアラート機能
- ・他にも便利な機能が満載!

スマホの中に
ごみカレンダー!



起動後すぐに収集日が見られるよ!
分別辞典も約1,600品目を収録。
ごみの悩みはこれで解決!

熊本市 ごみ

検索

アプリストアで検索!



↑ iOS版はこちら

↑ Android版はこちら

外国語版もあります

ごみ出しが困難な世帯を対象に、玄関先まで収集に伺う「ふれあい収集」を実施しています。

対象要件

次のいずれかに該当する方のみで構成される世帯で、他の方の協力を得ることが難しく、ごみをごみステーション(収集場所)まで出すことが困難な世帯

- (1) 要介護1~5の方
- (2) 身体障害者手帳1級・2級の交付を受けている方 (肢体不自由又は視覚障害の方のみ)
- (3) 精神障害者保健福祉手帳1級の交付を受けている方
- (4) 療育手帳Aの交付を受けている方
- (5) その他傷病等でごみ出しが困難であると認められる方

まずはご相談を! お問い合わせは廃棄物計画課または各区役所総務企画課へ(連絡先は19ページ参照)



路上喫煙やポイ捨てをやめましょう

路上喫煙の制限・禁止について

- **路上喫煙の制限とは...**
歩行中(自転車乗車中を含む。)や吸い殻入れが付近に設置されていない場所で吸い殻入れを携帯していないときは、路上喫煙をしないよう努めなければならないと定めています。
- **路上喫煙の禁止とは...**
人の身体・財産の保全等のため喫煙を特に制限する必要があると認められる区域を「路上禁煙区域」として指定しています。路上禁煙区域では、誰でもあっても路上喫煙をすることができません。
- **ご注意ください!**
路上禁煙区域で路上喫煙をした場合、罰則(1万円以下の過料)が適用されることがあります。
※ 路上禁煙区域... 上通り・下通り・新市街のアーケード内



ポイ捨ての禁止について

- **ポイ捨ての禁止とは...**
市内のどこであっても、また、誰でもあってもポイ捨てはできません。
- **ご注意ください!**
生活環境の美化を推進することが特に必要と認められる区域を「美化重点推進区域」に指定しています。同区域においてポイ捨てをした場合、罰則(1万円以下の過料)が適用されることがあります。
※ 美化重点推進区域... 上通り・下通り・新市街のアーケード内



不法投棄や野外焼却について

不法投棄や違法な野外焼却は、法律により禁止されています。不法投棄や違法な野外焼却を行うと、廃棄物処理法により、5年以下の懲役または1,000万円以下の罰金、またはその両方が科せられます。山林や原野、河川敷、空地、道路などで家庭ごみや、建築廃材などのごみを捨てたり、ごみの違法な野外焼却は行わず、正しく処理を行いましょう。

不法投棄や野外焼却に関する相談は...

各区役所総務企画課またはごみ減量推進課へ(連絡先は19ページ)



熊本市公式アカウント

地域情報、イベント情報など発信中! ぜひ登録を!!



フェイスブック



LINE



ツイッター



持続可能な熊本市へ



お電話一本で

見積無料 即お伺いします。

家庭ごみ

家具・家電

不用品処分

引越し及び引越し処分

倉庫・物置片付け

店舗片付け

事務所・事務片付け

遺品整理

(畳・襖)

ハウスクリーニング

機密文書処理・アルバム(写真)デジタル化

お手伝い

生前整理・施設入居の

東宝 片付け

検索



株式会社 東宝

(096) 367-5023

FAX: (096) 200-1350

〒862-0915 熊本市東区山ノ神1-10-38
http://www.toho-sanpai.info

産業廃棄物収集運搬業許可番号
熊本県 許可番号 第04301156984号
一般廃棄物収集運搬業許可番号 第19R-151号
古物商許可番号 第931280002499号
遺品整理士(第IS08808号) 常駐 許可番号